盛京時報
晚刊
四月十六日發行
盛京時報社

猶向德請求停戰
無條件投降將公表於世
希臘之請和亦在數日內

【柏林十五日電】南斯拉夫軍、陷於三面包圍中、其投降已成時間問題、頃據可靠方面消息、南斯拉夫軍、深感抗戰之無益、十五日晨、已向德軍提言無條件停戰、刻下兩軍當局間、進行交涉、恐南斯拉夫軍在本週中、將基於德方提示之條件、全部投降、公表於世、一方、一部希臘軍亦盛燃投降之空氣、是以德軍踞歐林比克南方陣地、並不急進、予希臘以猶豫、以便其提請投降、結局在數日內、亦當屈服、故巴爾幹戰局、僅於二週間、即可告結束也、

【紐約十五日電】據合衆布達佩斯電、收得德人方面之情報所傳、猶哥軍已於十五日向當局申請休戰、以此可見猶哥軍之降伏、已成為時間之問題矣、

英軍開始逃竄
希臘商船盡被徵發

【柏林十五日電】英軍、於德軍急風驟雨之進攻下、十五日即將離去希臘戰線、開始自海岸各地乘舟逃竄、尤其希臘本土東岸地區、此等英軍撤退兵士、麕集各處、附近希臘商船、殆盡為英軍所徵發、殿後部隊、為掩護友軍撤退、試行於各處作孤立的抵抗、然為德軍急降下炸擊隊所襲、惟有益增其混亂耳、

猶最高司令官被俘

【柏林十五日電】一、德意軍於莫斯達爾及散波方面之包圍塞爾威亞軍收殘部隊所俘虜之數目、已日益增加、就中尚有塞爾威亞之南軍最高司令官、

一、匈牙利軍自占領特羅與德挪兩河三角地帶、而更向東方與其南方進擊、到達德挪河而更占領諾威沙特矣、

一、德快速部隊、繞於北部希臘之進擊、時已攻破英步兵隊以及其機械化部隊、而占領希得里邁斯及哥散尼並強行渡過亞里納克門河、

一、其他之德軍、則自散羅尼克而西進、渡過亞里納河之下流、而向南方進擊中、

一、德空軍在猶哥與希臘各戰線、活躍於希臘之威力浦港、擊沉其商船五隻、計五萬三千噸、並對其大型貨物船八隻、亦加以甚大之損害、致港灣一切施設、突起大火、對於埃里西士灣內及威力浦港則爆擊英國驅逐艦一隻、及大型商船五隻、已與以甚大之損害、

一、德空軍對馬爾他島之二飛行場、加以反復之爆擊、北亞非利加則協力德而魯克之攻略、

一、一方襲擊英本土之獨空軍本隊、時已強襲其斯達之航空機及兵工場、於十四日夜並空襲英格蘭之二飛行場、而擊破其地上之飛機十餘架、

一、其他一編隊、則對斯格德蘭東海岸各地之港灣施設、加以猛爆、

猶哥國內舊奧屬
三地方決編入德領

【柏林十五日電】凡爾賽體制下所產生之多數民族國家南斯拉夫、自柯羅亞特宣言獨立後、已露出分裂崩潰之朕兆、德意志政府、頃則決定將南斯拉夫西北部之中南休泰猶馬克、南格倫登、北格萊茵三地方、編入德領、希特勒總統近以十五日令、任命此等諸地方行政長官、在總統直轄下、從事佔領域行政、

現休泰猶馬克地方長官　猶巴頓達
任南休泰猶馬克行政長官
現格倫登地方長官　柯捷拉
任南格倫登北格萊茵行政長官

按南休泰猶馬克、北格萊茵、南格倫登諸地方、一九一八年以前、屬於奧大利匈牙利領土、因聖日耳曼和平會議、竟蹂躪多數德國居民之意、編入南斯拉夫、更關於保斯尼亞赫爾齊哥維納等歸屬、俟柯羅亞特自治國之新國境劃定、在巴爾幹新体制下、將予以新地位、

柯羅亞特將定新國境

【柏林十五日電】柯羅亞特政府、於宣言獨立同時、飽維里齊主席及克華尼克副主席、連名對希特勒總統及墨索里尼首相、通告宣言獨立之事實、要求承認獨立政府、而經希特勒總統及墨索里尼首相協議結果、十五日各拍發覆電、通達承認該政府之意、而彼將來確定新國境、要求派遣代表、新國境、對照意大利及匈牙利所獲得領土之下、最近始可決定、

德進扼地中海
將繼巴爾幹展開新行動
完全驅盡英軍勢力

【柏林十五日電】德軍之攻略希臘全土、已迫在眉睫、而巴爾幹形勢、告一段落後、德軍在地中海作戰、愈形活潑、此與豫想近日開始之英本土封鎖戰相呼應、實促進英帝國崩潰者、而德軍在巴爾幹作戰之目標、意在驅逐英國勢力、完全退出歐洲大陸、故進驅逐東地中海跳梁之英艦隊、因此必須佔領蘇彝士運河、且以炸擊阻止英海軍活動、而為實現其目的、不外一氣突破目下進擊中之埃及或迂迴近東方面攻略之、乃至炸擊希臘、埃及及等飛行基地耳、埃及方面、德意大軍、刻下方以破竹之勢突進中、但如一氣以兵力及輸送關係突破蘇彝士、則固極困難也、從而對於解決此問題、土爾其及叙里亞之行動、頗有重大關係、今後地中海作戰興味之焦點、殆即移至此方面也、一方為封鎖地中海、攻略蘇彝士運河及直布羅陀海峽、乃必要要件、顧攻擊直布羅陀、絕對須通過西班牙本土、而此在事實上不啻有使西班牙參戰之意味、然西班牙關此尚未闡明最後的態度、不過西班牙支持樞軸乃確乎不動之事實、故德軍開始攻略直布羅陀、殆時間之問題而已、如斯、地中海完全陷於封鎖狀態地中海之英國艦隊、全然無活動之餘地在歐洲近東北非之英軍勢力、根本動搖且由西班牙、越非洲進展制海之德軍、殊威脅英國與澳洲、印度之連絡、封鎖英國本土之巨網、愈益增強範圍、則地中海方面展開之外交軍事動向、將繼巴爾幹作戰之後而起、

重慶對蘇質問
今後對渝方針
令在外使臣蒐集情報

【紐約十六日電】據合衆社重慶電訊、重慶政權、十五日對蘇聯政府、送出質問牒書、謂日蘇中立條約締結結果、蘇聯今後對重慶政權取如何方針云云、據確息云、已往蘇聯政府與重慶間、成立幾多協定、此次日蘇間締結中立條約結果、頗受相當影響、尤其關於日蘇中立條約第二條與此等協定之關係、請求蘇聯政府說明、而重慶政權外交部、對於在外使臣、命令關於日蘇中立條約之各國反響、蒐集情報、但似尚未接到何等回答也、

松岡外相歸程
由海拉爾直飛大連

十四日自莫斯科發歸國途中之松岡外相、預定於二十日早朝抵滿洲里少憩後、即搭乘滿鐵特別列車抵海拉爾、由海拉爾復搭乘飛行機、於同日中抵大連、二宿後、二十二日再乘大連發飛行機、於四日午後抵東京、若遇天氣不良時、則由滿洲里搭乘特別列車、直達哈爾濱、二十一日午前十時、由哈爾濱出發、乘特急亞細亞直赴大連、又大連天氣若不能飛行時、則改乘二十二日出帆之烏蘇里丸、於二十四日抵京、又滿鐵本諸外相之希望、以昔日滿鐵總裁資格、以大連星個浦之總裁公館為宿舍云、

松岡對斯達林
互酬感謝之電

【莫斯科十五日電】十三日由莫斯科出發而就歸國壯途之松岡外相、曾於車中發電於斯達林書記長、表明對于在莫斯科所受種種款待極端感激之意、斯達林書記長對此亦拍鄭重之回電、爰則日蘇兩國首腦對于兩國國交之改善、均抱極大之希望、交換電報之內容、大抵如次、

△松岡外相致斯達林電報

余逗遛於莫斯科時、深蒙閣下殷勤之款待、不勝感謝之至、僅於此略表謝忱而已、此次締結成之條約、實蒙閣下之偉力、而成功者、此種條約、除可確立日蘇兩國國民之嶄新友好關係外、即相互間之信仰或依賴、亦當以友善為基本、而確定兩國外交政策之新指針、最後并祝閣下健康或幸福、

△斯達林書記長致松岡外相呈報、

對于閣下所賜儀規之原意、實令余不勝感激、余對于閣下希望之以日蘇兩國將來之信賴及友善為基礎之國交改善問題、意見完全一致、此等條約、實負有日蘇兩國重要之歷史的使命、而能獲得極大之成效、此乃吾深信者也、最後謹祝閣下健康及成功、

蘇彝士運河危機重大
北非尼羅戰線關繫全局

【倫敦十六日電】樞軸軍隊、以德軍精銳機械化師團為主力、自四月四日攻略巴爾幹以來、俄然攻陷帝魯納、包圍德堡、勢如疾風驟雨、突破埃及國境線、佔領索倫、結果、所謂近東地區戰局、遂告急轉直下、馴致英帝國大動脈之蘇彝士運河、曝露重大危險、十四日夜、英陸軍部發表、英軍在巴爾幹半島、已向南方後退、構築新陣地、戰局大勢、已告決定、至於英軍如何撤退、柯列達島如確保、僅殘餘之問題而已、而魏柏爾英國近東軍總司令官麾下之尼羅軍、總兵力尚不下三十萬、但以西齊里亞水道航行困難之故、本月增援、終恐有所不及、衆信暫時集結分散阿比西尼亞、埃里特里亞兩戰線之兵力、以作最後之抗戰、英國下院會提出質問、當初樞軸軍發起行動之際、尼羅軍何故未進擊特里波里以確保佔領地帶乎?更關於地中海艦隊乃至空軍、不能阻止德軍登陸、亦有非難、若夫尼羅軍在基列尼迦戰線、戰勝而驕、已為倫敦泰晤士報從軍記者所公認矣、故英國陸軍部雖作樂觀的發表、而倫敦各報在十五日報上盛行指摘尼羅戰線之危險、尤其每日新聞、對於尼羅軍攻略邊晉吉、需時兩個月、而樞軸軍僅以旬日突破四百八十公里、達到埃及國境、其稱神速之至、柯羅尼克爾新聞報云、據樞軸軍來戰果、對於蘇彝士運河、亞歷山大軍港、更增威脅云云、樞軸軍已奪還基列尼迦、遂由空軍前進基地、取得炸擊蘇彝士運河戰略的體勢、萬一尼羅運河潰滅、亞歷山大軍港陷落、地中海艦隊、喪失根據地、以蘇彝士運河為據點之英帝國交通線、亦瀕於危殆、相傳伊拉克刻已成立以拉西德阿里將軍為首腦之新內閣、且日其政府與德意志政府間、進行不可侵條約交涉、而尼羅軍之崩壞、外交方面、亦予英國政府以重大打擊、英國國民、信賴名將威貝爾近東軍總司令官、而樞軸軍之連絡線延長、定至所謂攻勢之終末點、同時、期待尼羅軍出諸防戰、保全近東地區、而尼羅戰線今後之推移、對歐洲戰爭全局、投予重大影響、

二次增產五年計畫
特注重於食糧
興農部已着手作成

我國農業地位、由東亞食糧政策上觀之、愈益增加重要性、今後食糧農產物之產大部分、須照國內生產之現狀、以康德九年度伊始、開始第二次五年計畫、農業部門所佔地位、豫想相當龐大、而興農部為蒐集第二次計畫基礎資料、由本部開拓總局、開發土地會官民、調查土地佃耕、農產品別生產狀況等中、近者、調查班業已歸任、故以該資料為基礎着手作成第二次農業增產年計畫案、統計案案、在下旬許以前、經過部門審議、即轉達企畫處、因與畜產及其他開拓民送出資材、奬金等、有密接關係、故與經濟部及其他關係機關協議後、決定最後案、與日本內外地及華北等、亘細部協議、進而在明年度着手耕作計畫、約在十月左右、便可明瞭其全貌、茲誌第二次農業五年計畫重點、大體如左、

一、食糧農產物置最重點
鑑於東亞食糧政策現狀、置重於食糧農產物米穀、此外特對飼料高粱、包米、小米、小麥置其重點、樹立計畫、尤其在米穀置最重點、除山計畫初年度充足自給外、樹立對日輸送亦屬可能之計畫、

一、置重現地
當本計畫策定、從來僅於本部策定、此次由現地各省蒐集計畫、為樹立順應現地之計畫、特加考慮、今現地計畫書已收集畢事、唯待由全體的見地調節矣、

一、考慮綜合性
不僅土地開發、關於增產所需之資材、資產等諸點、亦考慮慎重計畫、注視肥料農機具、畜產增產等等、使之具有綜合性、因本年度實施增產蒐貨政策徹底化故耕作等之計畫化、遂次增高、其遂行當適確化也、

一、特考慮油料籽實增產
大豆及油料種子之增產、在順應外貨獲得東亞共榮圈內需要增大上、對其增產、按照資金資材等點、謀增大耕種面積、

一、纖維農產物之自給確保
棉花、洋麻、由國際情勢現狀以觀、必要增產至自給自足、完全作計畫的施行、重點置於耕種面積之確保、計畫量之確保云、

保護航行安全
政府制定航路標識法

北滿河川航路標識之重要性、已不特為河川航行者之生命、並已列入正式法命與取締規則之內者、政府經過近頃之國務院會議、已制定「航路標識法」、以保護航行者之安全、此航路標識法、係以松花江、黑龍江、烏蘇里江等諸北滿河川之沿岸為中心、包括一切全滿河川沼地海上港灣之夜間燈台與三角浮標、今後均將由政府設置之、統一管行之由於各港務局與河川當局以及民間航行業者、歸於交通部大臣監督之下、即由於諸不同狀況而列於政府所轄之外者、當設置時、亦須得交通部大臣之認可、即位置與性質之變化、亦當同樣得其認可、對此航路標識、加以損害或移轉以及有妨害燈光或誤導警報諸行為、亦制定有重要之罰則、即舟筏有繫留此設置物體之上者、亦與以同樣之取締、現當局深希一般民間之注意、

國府協助作戰
禁輸軍需物資

【上海十五日電】國民政府、為協力日軍對重慶之作戰、決嚴禁由上海向法安南、緬甸、香港、九龍、澳門、廣州灣租借地及華南等敵地各港輸出軍需物資、並極力防止自上海轉口貿易而向敵地輸送軍需品、更指定二十九種禁輸品、此已於七月命令上海海關公布實行、此次指定之二十九種物品、與昭和十四年十二月六日維新政府為防止向敵地流入並經上海移輸之十五種禁品、大部分已重複、此次指定物品為鐵及銅製品、發電機、電氣器具、工作機械類、飛行機、汽車、鐵道用物資等運搬通信機械類、化學藥品類、重油水門汀等、此頗予重慶側以重大之打擊、而對日軍之封鎖作戰上、亦呈示有利、

空襲龍州寧明

【河內十五日電】安南派遣軍司令部發表、藤井部隊、十五日午後冒惡天氣、轟炸龍州、寧明、馮祥、予敵以甚大之損害、全機安然歸還、尤其於龍州、對燃料倉庫命中爆彈、使該處發生火災、又於馮祥、認有中國兵之行動、將此掃射、使之四散、

晚刊一大張

M 511
萬人油
驚其廉價喜其靈効
用本品能使肌膚異状美麗不但能防止面皰、酒刺等發生而能迅速治癒毒虫之蛟傷或切傷乃美容醫療藥全之家庭必備藥

外科主治　刀傷 撲傷 咬傷　火傷 燙傷 裡筋 發痛　頭暈 目眩 腰骨 節痛　牙痛 耳痛 痔漏 出血　毒瘡 齒咬 折創 各瘡　頑癬 汗斑 化粧 潤膚　紅斑 痲疹 手足 酸軟　胎毒 潰爛 毛孔 發癢　狐臊 腋臭
內科主治　心氣 肚痛　寒熱 瘧疾　四時 惡瘴　絞腸 痧痛 吐瀉 暈眩　暈飲 頭痛 胃腸 各疾　時行 瘟疫 消除 百病
製造元 株式會社 木村製藥所

老篤眼藥

解結初老期之一切退化現象
維他命E劑「欲不老」、功能賦活各部機能衰退之臟器、增加內分泌之活力、豫防老衰、恢復疲勞。男子服之補體健腎、制止早老、女子服之滋陰補血、調整天癸。兩性同時服之、更能除去彼此缺陷、發揮雙方快味、性質溫純、効力猛烈、一年四季、均得服用。

主治効能　回春壯陽 滋潤精血　補虛療弱 改造腎囊　預防中風 調整天癸　解倦蘇神 防止早老
ビタミンE劑 ユベラ
欲不老
各地藥房均有出售　一五〇粒　七五〇粒
總批發處 奉天市 和藥業場
田邊藥品株式會社

代燃汽車將出現街頭
三年內普及全滿
機械工業科已確立三期計畫

當此實行汽油節約之時、忽有代燃裝置汽車出現、實可謂時代之寵兒、雖尙未普遍於各都市、然經濟部機械工業科、早經致力於其普及工作、而擬定代燃車第一期計畫、於康德八年度內、製造代燃車五千輛、除私用汽車外、對于公共汽車、小型磨托車及載重汽車等之運用代燃裝置者、當提供以四百元以內之獎勵金、且與以其他之便宜、刻正實行獎勵、前與一月末定購之代燃發生爐一千臺、及傳導送風機等、倏至四月、即可提貨、此外同和自動車會社之代燃裝置取工場、各種設備、亦均完成、故代燃車之運用、已將正式邁入軌道矣、機械工業科、對于領取工場已通牒、將取修理故障車輛之方針、而注全力於代燃裝置之領取工作、又機械工業科、決於第一次計畫中畢後、并陸續實施第二次及第三次之計畫、擬於此後凡三年間、努力於全滿車輛之代燃化云、

巴斯車費有提高說
區間制度亦將復活

奉天交通會社已自八日於奉撫馬路實施理研式代燃巴斯之試驗、往復約須一時五十分、此瓦斯發生裝置、於六日即可現於市民之目前矣、由此代燃巴斯之增加、則市民從前之不便、即可解消、對於市內因汽油不足而縮短之巴斯路線、亦可自此次而延長、日下已向警察當局申請許可、並有昨年實施之區間制、將自此次復活、乘車料金、亦將有提價之情形云、

又一汽車被竊
警局極爲注意

十五日午後九時十分許、市內大和區若松町停於合同汽車行營業所前番號八、一九二之汽車、突告不翼而飛、經該所員發覺後、當即與各營業所連絡、并申報大和署司法係、請求查究、及至日下後十時三十分許、該會社十間房營業所員、忽發現該汽車停於十間町成金屋（飲食店）門前、大和署司法係、對于近來屢次發生之竊盜汽車事件、按其均係合同汽車行之汽車一節、逆料此中必有蹊蹺關係、況前此尙有偷盜擄皮車輪煤油等事件發生、故頗加注視云、

普及結核預防思想
首都準備實施宣傳

【新京專電】天候日臻和暖、萬物皆滋長萌生、適爲各種疾病猖獗之期、其中尤以結核一疫、因我國民衛生知識、異常低陋、對該症之豫防、每多忽略、以致釀成莫大之慘果、該症倘一旦發生、因其傳染性異常迅速、故對撲救上諸多困難、茲者市署防疫股爲防該疫於未然、澈底撲滅其發生、並積極向一般市民徹底普及結核之豫防思想、以期促進市民保健之向上、並强化國都防疫之鐵壁、藉資增强鞏固後國民之基礎起見、現正籌備進行來月實行結核宣傳之諸準備、屆時除向一般市民撒佈傳單、張貼宣傳畫以醒導其注意外、更擬放映結核宣傳電影、免費供與一般市民觀覽、預但來月之宣傳期間過後、市民對其預防思想、當可深切銘印於腦海、履行其衛生生活、增進各自之身心、以携手邁向健全國家之育成途上邁進、

赴上海旅行者
須携虎疫注射証

四月十五日起、赴上海行旅客、必須携有虎列拉豫防注射證明書（有效三個月）、是以向該方面旅客須注意及此、至於種痘證明書、仍如從前、必要携帶身傍云、

强化軍事援護運營
樹立徹底對策
當局指示全國努力推行

伴隨國兵制度之施行、軍事援護亦愈趨强化、但今後制度之運營、尤重處理完善、以明徹底發揮本制度之機能、當局有鑑及此、頃已向全國指示左列方針、

一、對於國民徹底普及援護思想、使國民理解其意義及精神、進而喚起鄰保相助之精神、俾保護國兵之遺家族、一面更顯揚國兵之名譽、以鼓舞其士氣、

二、對於管下機關之擔當援護事務者、使其對於關係法規及執務、實際適切指導、且嚴厲監督、以期於事務上不致發生停滯及疏失爲要、

三、應與援護團體密切聯絡、對於軍人後援會之特殊扶助及應募入隊兵士之貧困家族扶助等項、與政府機關應行策進之處、尤宜格外指導監督、以期進行上之無遺憾、

四、辦理援護事務、在省則必須有省之指導費、而市縣旗或街村、亦均須有辦事費、故對於經費之編製、請求、尤希妥爲指導、

五、在友邦日本、自本年四月、對在滿遺家族適用軍事扶助法、我國亦本諸日滿共同防衛之本旨、於上述扶助法適用範圍外、應積極講求援護及優遇辦法、對此近將制定斯項關係部令、希對其調查及其他處置、務期萬全爲要云、

發揚援護精神
全國各地舉開講習會

與實行國兵法同時、於去年公布之軍事援護法及其實施規則之趣旨、民生部爲求其徹底起見、前招集各省軍援事務担當者、舉行關于軍援之講習會、更以六月一日國軍壯丁入營日爲目標、爲明軍人援護事業之無憾計、乃定自五月上旬於全滿各省公署所在地、按左列日程、對於各縣旗軍援事務担當者、舉行講習會、

對于各地講習會、均由民生部派係官一名充講師、指導各種軍援事務各地之講習會、均按決定次序辦理、

◎東滿班

△五月五日＝吉林省（吉林市）△七日＝間島省（延吉街）、△十日＝牡丹江省（牡丹江市）、△十三日＝東安省（東安街）△十六日＝三江省（佳木斯市）、△廿日濱江省（哈爾濱市）、

◎北滿班

△六日＝興安西省（開魯街）、△八日＝興安南省（通遼市）△十三日龍江省（齊齊哈爾市）、△十四日北安省（北安街）、△十七日黑河省（黑河街）

◎南滿班

△六日熱河省（承德街）△八日錦州省（錦州市）△十日奉天省（奉天市）△十二日安東省（安東市）、△十五日通化省（通化街）、

時聯市公署班
展開時局克服運動

時局對策聯盟市公署班青年隊訓練、十五日終了、由午後一時至午後四時止、會開座談會、但不開聯盟運動之如何、市公署決由獨自之立場、作爲協和會公署分會運動强力之翼而出發、展開中堅官吏之時局克服運動、以期從來動輒有風聞之市公署內部之明朗化云、

海城縣豆桿出貨促進會議
收得良好成果
合作社並制定出貨獎勵辦法

海城縣豆桿出貨促進會議、現已告竣、並經轉報省署、茲將其概況錄之於左、康德七年度豆桿之出貨狀況、於吉奉兩省以海城爲最佳、此次依照原滿洲豆桿製紙原料會社之要望、乃由縣主辦下、積極招集管下之興農合作社、與街村長、從事懇談、開原製紙原料會社之出席者、有佐佐木原料主任由小田副縣長訓辭後、關係係員、即對時局下我國之現狀、力說當有二成絲原料之增加並纖維資源確保上唯一原料豆桿之重要性、又豆桿尙有製造皮革代用品、綿布、綿系及其他等之需要、是以在可能範圍內、希一般農民、竭力從事收穫出貨、而各該幹村長、亦當普及宣傳之至興農合作社對其出貨對策、亦有獎勵辦法如左、

一、發出貨爲成數之六〇%以上時則贈與綿布一匹、水襪子一双、膠皮鞋一雙、

二、四〇%以上時、則贈與綿布一板

三、三〇%以上時、則贈與水襪子一双、

從農民對促進之動向、前只知爲燃料之用、此次竟克被國家收買、是以非常欣悅、惟倘要望對豆桿之價格稍示提高云、

弁髦法紀惟利是圖
大批棉布販被檢舉

當値棉布統制之時、除棉聯配給外、一般市民購買均難、但因需用關係、祗好高價私買、於是一般惟利是圖者、竟見發財機會來到、遂不顧法紀、大縣周官屯人張洪聲、年四十一歲、程啓義、二十四歲、隋文山年四十六歲、均以農爲業、自得此機會後、遂棄農業、合販賣棉布、得利甚夥、本月十五日上午二時三十分許、四人來奉、住於大西關天興客棧、不料南市署刑事史明禮查店發覺、將四人逮捕、並搜出純棉布百數十尺、同時在該店中又逮捕在皇寺一帶售賣棉布犯王運和、年二十七歲、邵德芳、年三十一歲、戴惠豐、年三十三歲、均遼中縣人、以賣估衣爲生、史刑事逮捕七名棉布販賣暴利犯後、遂送署懲辦云、

假刑事詐詐棉布販
被眞刑事逮捕

有黃玉山者、現年三十六歲、素無正業、以冒充刑事詐騙爲生、本月十四日午前九時許、黃某得悉城內石頭市胡同住戶李林祥、鄭明維二人、素以販賣棉布、得利頗多、最近又擬往北方、而販賣棉布、黃某遂即時至鄭李二人處、僞稱爲刑事並將二人之旅行証明書索去、當時二人非常恐慌、乃哀求黃某發還、但黃某索欵二百元、因二人一時措手不及、未能即付、遂行赴大什字街某商家暫借、不期甫抵大什字街、適逢南市場署刑事王家福、史明禮趕到、見該三人鬼鬼祟祟、行爲可疑、遂行盤詰、而黃某雖係假刑事、仍自裝神作勢、反行盤詰王史二眞刑事、結果是眞難假、是假難眞、黃某及鄭李二人均被逮捕、現正審問中云、

入營壯丁抽籤
自十六日開始實施

由二月一日起於全滿各地實行之第一回壯丁檢查、已收得豫想以上之良好成績、業於十五日當日全部告終、而自十六日起、當於全滿各省設置『決定徵兵署』、定於二十五日以前、以抽籤方法決定之、至六月一日、即可入營、業譽之國兵、前此治安部對於各軍管區司令官及省長或特別市長等、已發令使支給入營者以旅費及其他費用、或管理國兵之集合等、各軍管區均於管轄署內、設數處集入營壯丁集合地、時時邀不至有誤、決定更實行身體檢查、以求壯丁體格强健之澈底、然以壯丁多居於本籍、而距入營部隊所在地甚遠、是以關于集合非常不便因決定居於市縣街村者、當於接到通知後直接入營、又以國兵入營者、自居住地或實施地赴入營地或集合地時、亦支給相當之旅費云、

石灰起化學作用
竟釀成火災

瀋陽縣姚千屯村、毡匠堡八號住戶、常子厚（四四）、業農、於十五日午后八時廿分許、院內二千斤石灰堆、忽然起火、延燒倉房三間、燒掉高粱三十石、小豆、大豆等、共損失約七百元以上、起火原因、爲舊存之石灰堆於去多被雪埋沒現在雪化爲水、與石灰起化學作用、而發火成災云、

青少年團地方會議
日程決定

協和青少年團中央統監部、爲縣旗市統監部開設並青年之發展鞏固化、定在各省本部所在地、舉開地方會議、與現地各關係者舉開懇談會、茲誌其日程如左、

△二十二日新京、△二十四、五日通化省、△二十七、八吉林省、△二十八、九日安東省、△三十日、五月一日間島省、△五月三、四日錦州省、牡丹江省、濱江省、△六、七日北安省、△七、八日熱河省東安省、△九、十日黑河省、龍江省、△十、十一日三江省、△十二、三日興安南省、△十三、四日興安北省、△十六、七日興安東省、

軍管區開懇談會
協議國軍教育

國兵之訓練、固首要於體格、然教育之訓練、亦爲不可或缺者、若渾渾噩噩、無知無識、曷能保國衛民哉、軍管區司令部有鑑及此、特於十七日午前九時起、在司令官邸、舉行團隊長會議、關於國兵教育訓練事宜、有所懇談、預定至四時止方行散會云、

下田正生氏
獻納恤兵金

【本溪】市內石山町下田正生氏、因故今息忌明方、集合金壹百元、捧交本溪湖憲兵隊、獻納恤兵金該君赤誠愛國、實令人欽佩云

區事務員侵呑麵粉
警局決嚴重處罰
營私舞弊者可以休矣

警察局經濟保安科、數日來將市內鐵西區興亞街二段五二號滿豪分區事務員、小林金造（二八）全區興亞街二段二五號何崇壽（三三）、全區興亞街二段二五號郎國珍（三二）全區興亞街二段五六號楊達余（三〇）拘署審問、判明前記四名、利用自己分區事務上之地位、呑沒配給品小麥粉九百人份之配給票、對工業區北興街二段七二飲食店迎賓樓王滿倉、以一袋二十圓六角出售、當局鑑其手段之惡辣、決嚴重處分之云、

國都對日常用品
亦將實施通賬制

【新京專電】現整國都生活而安定之通帳制、爲全滿之先驅、自對於米穀實施以來、更而對石炭、小麥粉等、已皆採用此制、並已收得特別之好成績、現市公署經濟科、爲更行緩和消費者之厨房苦悶、故對日常生活品、將亘全面準用通帳制之票制、現已決定自六月一日一齊實施、目下正値研究準備中、此次之票制、首次將亘乳製品、膠皮靴、砂糖、綿系、豆油、味素等七物資實施之、

各地氣溫

十六日午後

地名	氣溫	天氣
奉天	一七度	微陰
新京	一〇度	陰
大連	一一度	快晴
哈爾濱	八度	〃
齊齊哈爾	九度	陰
海拉爾	一一度	雪
黑河	一一度	〃
牡丹江	八度	快晴
吉林	六度	〃
承德	九度	陰
通化	一五度	濛陰
安東	一八度	快晴
延吉	一六度	晴
錦縣	一三度	〃
張家口	一二度	晴
[illegible]	一九度	陰
[illegible]	二四度	快
[illegible]	一八度	陰

本報創刊卅五週年紀念事業第一次紀念行事
募集推荐
滿洲卅五景參考

壺蘆島

燕唐舊蹟久模糊　碧海依然似畫圖
最是晝長初睡起　臨流小坐釣淸鱸

在遊人的眼里、山有山的好處、海有海的妙處、但久居在大陸的人、嗅一嗅海風的氣味、恐怕也是香甜的呢、大陸滿洲、如果尋覓『海』之觀光地、不能不令人推荐這風光明媚的壺蘆島了、葫蘆島原來是連山灣口的島名、那里的空氣、溫和而又颯爽、即使是嚴多三九的天氣里、也不到海水結氷、白浪沫花、永遠飛濺着防波堤、作着海軍進行曲的普律、

你該知道、這地方也是軍事要塞之地（當然、你不會在這里隨便照相的）、張學良時代、曾有築港計畫、昭和五年、投下工費六百四十萬美元、由荷蘭築港公司動工、第一期工程、直到昭和十一年纔竣工、但第二期工程雖已樹立了擴張計畫、那荷蘭築港公司的人們、便一個個撤退歸國、於是、龐大的工程、突然中斷、祇是可惜之至、但在山丘上、如今你仍然可以看得到那工程的另一面、葫蘆島旅館的影子、令人直感近代文化是怎樣的投入這僻靜的波紋里！

張學良在這里修有很漂亮的別墅、設立有海軍軍官學校、靜寂呵、它們如今是對着衰草斜陽傷悼昔日的繁華。

白堊的燈台呵（你如想起小說里的故事、將會吟出雄壯的詩吧）、對於紺碧的海水、似給這塊地方做着靈秀的點綴。

我願夏天到這里來逛、雖然我不是生活安適者乃至享樂主義的人、但、海是怎樣能洗滌人的胸襟呵！尤其這明媚的山丘、明媚的海水、在淸晨、在白晝、在午夜、都能給人靈魂以無上的慰安、

你愛好釣魚嗎？別看這里不是什麼特別著名產魚之鄉、但一到釣魚時節、遊人該成群的來了、來吧！海底的魚、似也等待着遊人光臨呢？有一年、（這我可記不淸楚是那一年了、總之、是件實事）、現在任外相的前任松岡總裁、曾在這里釣上過一尺半那末長的鱸魚、當然、釣魚之意不在魚、在乎玩玩而已、而能釣得一尺半長鱸魚的地方、不也很迷戀着遊人嗎？尤其在釣魚時節的遊人！

是海水浴的好地方吧、倘如有公園和住宿的設施、我想在不久將來、它一定會成爲滿洲第一的海濱遊園地的。

據說、燕太子丹到這里避過秦兵、唐太宗征東也過這里洗過澡、自然、這是民間的故事、信不信由你。

待開發的觀光地壺蘆島、擁有海濱遊園地的長處、久居大陸的人們呵、到那里嗅一嗅海風的氣味、恐怕也是香甜的。

上水道給水流未修繕 工事施工之件

上水道給水裝置修繕工事自本年四月十五日起施工如左記

記

工事施工區域別	指定業者	位所	電話番號
鐵西區大和區千代田通以南（千代田通不在內）朝日區滿洲第三七四部隊前通以西	黑水組	奉天市大和區藤浪町七六	（三）七六六五番
北陵區皇姑區敷島區（電車路以北）小西區（電車路以北）	滿洲水道工業合資會社	奉天市大和區靑葉町五八	（三）七七五一九五番
大和區千代田通以北（含有千代田通）敷島區（電車通以南）朝日區滿洲第三七四部隊前通以東小西區（電車通以南）大西區瀋陽區北關區東關區大東區	奉天自來水公司	奉天市敷島區協和街四段八九	（二）三四〇二番（二）一〇〇八番

如有報告修理者可往水道科營業所報告爲盼

公告如左

康德八年四月十五日　奉天市長　鄭禹

感謝戒煙良速

敬啓者敝人早年因身體素弱百病叢生初吸鴉片少許以救燃眉之急日久而成巨癮屢欲戒除苦無良方幸友人姚君指導於奉天市大西城門外振華醫院唐院長對於忌煙治病素有經驗敝不思長途之勞苦首途赴該院療病忌煙經唐院長施行醫療妙術竟於二旬間戒除多年之煙癖百病全癒未受痛苦敝有生之年皆唐院長之所示敝無以爲報特登報端略表謝忱

安東省鳳城縣　鳴謝人　張樹棠謹啓

更換分社啟事

啓者前任金州分社長畢耕夫另有高就遺缺委由崔世恩補充現已交接淸楚正式視事此後凡關本報之一切事務就逕與該崔社長接洽可也特此鄭重聲明

營業局販賣部啓

又一家新開幕醫院

本院爲開業紀念起見門診【診察料】免費如自備注射藥者來本院注射手術料免費

診療科目　內科　小兒科　產科　婦人科　外科　花柳科　眼科　耳鼻咽喉科　短期戒煙　安全迅速不受痛苦　不悞公務收費低廉

（備有病室 入院隨意）星期不休　晝夜往診

院址（鐵西區齊賢街一段一一一號 即六路興亞電影院路西斜對過）

博良醫院

特告　本院設有電氣治療如患半身不遂筋骨麻木腰腿酸痛年久寒腿瘰癧淋病痔瘻眼等治療以上病症不用刀割針刺、不服藥不注射完全利用電氣療法無痛苦無危險

鑄鋼製品！

啓者弊社不惜重資購得最新式之電氣爐及一切設備完全又聘請專門技師製品優良而價格低廉不拘多少定期不悞莫不歡迎

東洋金屬機工株式會社

專務取締役　閻承祥

常務取締工場長　于世祿

奉天市鐵西區篤工街二段二號　電話（三）四四七七·四四七八番

出張所　新京市日本橋通六〇番地　電話（三）四一六六·三五五七番

強壯弱体　增進精力　必謳脫您苦

現從來之强壯劑不同能之活動力由使身體細胞根本昂進食慾漸漸增加解消身心之疲勞激增血液

身心之過勞　腺病體質　神經衰弱　結核諸症　病後恢復　貧血冷厥症　性的減退

成分　有機性砒素　胼阿可路　維他也A.D.H　次亞燐酸鈣　次亞燐酸土的年　芳香西補藥

一日三回一回五瓦　一五〇瓦一圓五角　五〇〇瓦四圓五角

著名藥房均有出售

植村製藥株式會社　京城府新堂町　奉天木曾町

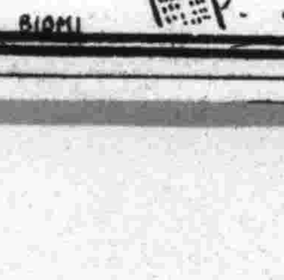

立止牙疼

不論如何之牙痛　不知不覺均可治癒

主治効能　虫牙之痛　牙根痛　由上火所起之牙痛　由神經屑酸而起之牙痛　其他所有牙痛　均有神効靈効

製造所　丹平商會藥房

大連 日本實業會社　奉天 井上誠昌堂　奉天 佐藥廣濟堂　新京 新京藥品會社　哈爾濱 新井藥房

定價　二十五錢　六十錢　三十五錢

各處藥房均有

今治水

世界珍聞及其他

燕京影片公司 舉行成立宣言及概要

中國目前的電影界、正陷於岐路徬徨的環境之中、燕京影片公司、却於此電影事業日趨凋敝的客觀原因下成立了、

我們有一個理想的目標、不願把電影完全看作是一種牟利的商品、而極力發揚牠本能的藝術價值、所以確定了製片方針、是要牠能夠大衆化、藝術化、

我們沒有企圖填補這第八藝術園地空白的野心、但至少是容納了、多少熱心藝術的中國同志、從事發揚中國藝術的工作、影片的出版、以能服務時代、有充分的社會價值爲第一義、假如我們能給予這大時代裏文化飢饉的羣衆一個正確觀感、使觀衆從清感的反映中而能得到安慰就已是滿足了我們的抱負、

我們決以埋頭苦幹的精神、向既定的目標邁進、也許第一步邁得太小、或者脚步孱弱得抖顫、但是我們會從孱弱中找到健全、一步一步企圖完成我們所負的重大責任、

所以我們處在現時代中便沒有退縮自餒的理由、我們爲了大衆而努力、同時我們也虔誠地期待着愛護我們的人士、給予鼓勵、指導與批評、我們在許多寶貴的教訓之中、當然要加倍努力、

公司概要

資本金額 國幣壹百萬圓

營業項目 攝製古裝劇片時裝劇片新聞影片教育影片卡通影片

附帶業務 承辦攝影機演映機膠片以及電影材料出版電影特刊等項

組織系統 總經理協理顧問以下分設總務製作兩部總務部分設秘書會計庶務宣傳四科製作部分設技術裝飾劇務三科及編劇導演關於脚本及製成品之審查另設脚本審查委員會製成品審查委員會

營業地址 北京西四牌樓小拐棒胡同九號

成立日期 民國三十年四月十五日

德國 克虜伯廠的愛森鑄鋼廠
將執世界工業機械之牛耳

克虜伯廠鑄鋼廠的中心着重在製煉貴重的鋼類、愛森鑄鋼廠現在是首屈一指的、凡飛機、工作機、載重車、最大機件所需的堅鋼、都能供給、許多化學工業的器具、在一九一二年時、克虜伯製鋼廠、首先貢獻於世界各市場、像測量器、釀造缸、貯液槽啤酒器械、醫術器械、鑲牙的代爾、建築物的零件輸出的成績、推爲世界第一、在昔是如此、於今且更有大進步了、

鑄鋼廠的產品、種類太多了、各色鋼板、汽鍋、高層建築材料、輕便鐵軌火車頭、附掛機車、輪盤活輪、輪箍、電車的機件各樣精細的齒輪、鐵道修築機……交通用具之產量實較美國尤爲豐富、在一九二三年一年中、所製造的大載重火車頭、即超出三百五十輛、其他如關於農業的用具、則有收穫青草、乾草、五穀的器具、裝配極爲新穎、

愛森鑄鋼廠、佔地約八百七十公頃、一九三三年工作人數爲四萬五千人、因部計分、

化鐵廠一所、有化鐵高爐二座、日產五百噸鋼、馬丁鋼廠五所、有馬丁爐二十四座、電氣煉鋼廠一所、設感應電爐二座、地炭電爐二座、鎔鐵廠三所鍛鍊大小各式之鋼塊、鋼桿、輪軸及車輪、凹型鍛鍊廠二所、鍛鍊飛機、汽車、機車、貨車、離心抽壓機等的普通原件、總計各部、計汽鎚一百二十座蒸汽水壓鍛鍊機十一座、此種水壓鍛鍊機具有一萬五千噸五千噸、四千噸、一千五百噸的壓力、專爲製造巨重的鋼塊與無縫痕的空心體而設(聶)

滿洲映畫瑣訊

『明星日記』撮影完竣―劉恩甲與葉苓主演的『明星日記』一片。經全員協力的工作。內景與外景今已全部撮影完竣。時下正在錄音。來月即可上映於各影院云。

那娜退職―奉天代表那娜小姐。水銀燈下生活。頗覺厭倦。已於二月間退出滿映。大連代表小姐于曉虹。去年業已退社。現四都市代表小姐。只有哈爾濱陶滋心和新京馬黛娟兩代表小姐云。

『她的秘密』開拍―『誰知她的心』導演朱文順。其第二部作『她的秘密』已着手開拍。演員有徐聰王麗君李顯廷吳霏霏等。均係滿映紅人。

圖印劉潮在『人馬平安』裡一個鏡頭

七十五歲的老鸚鵡

國古里芬夫人養着一隻名叫安娜的鸚鵡、這隻鸚鵡今年已竟七十五歲了、已成了老婆婆、可是還不忘摩登 在架上不安靜站着、總是用嘴弄她的羽毛、努力化裝怎樣可以美麗、原來是天主教和尚林古大師養的、在和尚養着牠的時候、他已能和和尚一起唱祈禱詩、對於訪問和尚的客人、赴會時問問有沒有忘了麼、這隻鸚鵡不只是講亮而且是深知世故人呢。

「大老妖」解

民初、京南南下窪方、夜間常聽見一種奇的鳴聲、至多日之久、只聞聲不見物、大家便以爲妖、通知警局、派在葦塘裡偵察、才發見一種鳥的鳴聲、其……奇、全身灰白色、喙下生一大囊、色鮮紅、當地張喙時、風入囊中、囊漲成鳴、聲森森然、各報大載『大老妖』之新聞、實則此鳥名鵜鶘、亦名淘河鳥、北方有河地多產之、食魚、其囊即撈魚用者、近定有毀神廟其地者、多此名聲、居民且建廟祀之、殊不知是常見之鳥也

巴爾幹半島素描

巴爾幹半島、居於南歐、內部多高山峻嶺、土地瘠薄、人民極爲複雜、語言宗教風俗又異、故時起爭端、第一次大戰即以此爲導火線、故歐洲政治界、以此半島爲政局之焦點、乃近代之最重要之地位、物產以大麥玉米烟草牛羊馬無花果葡萄爲大宗、礦產多未開發、故工業不振、政治區劃爲海峽中立地帶、歐洲土耳其、阿爾巴尼亞王國、希臘共和國、保加利亞王國、南斯拉夫王國、羅馬尼亞王國、

無線電 今日放送節目

四月十七日(星期四)廣播節目

午前

七、三〇(大連)初等日本語講座

八、〇一(新京)清晨音樂、告知、國樂唱片1、春江花月夜2、夜半馬蹄3、清蓮樂府、

八、三〇(新奉)氣象

一一、一〇(新京)政策時間

一一、四五(奉哈)經濟市況

一二、〇〇(新奉)新聞

午後

〇、五〇(大連)清唱1借東風2、南陽關環新

四、〇〇(新奉)新聞

四、二〇(新京)唱片(一)京劇1、四郎探母(梅蘭芳 譚富英)2法門寺『賽太歲』(郝壽臣)3、洛神(姜妙香)(二)手風琴獨奏1、進行曲『狙擊兵』(梅太路作曲)2、弗及古力(弗尼古拉丹沙作曲)(三)鋼琴獨奏搖籃曲『牧童短笛』(丁善德)(四)大提琴獨奏夢想曲(賽內作曲)

六、〇〇(新京)兒童時間音樂鑑賞(解說高玉潤)(一)歌劇『維廉退爾序曲』(西爾雷爾作曲)1、天明2、暴風雨3、靜機4、終曲(二)樂劇『牛倫貝爾的名歌手』(瓦古那作曲)

六、二〇(新京)兒童新聞

六、二五(大連)中等日本語講座

六、五〇(新京)生活須知

七、〇〇(新奉)新聞

七、三〇(新京)國民時間

七、四〇(哈爾濱)合唱FY合唱隊1四部合唱(新禱)2獨唱(興亞榮光)3四部合唱(題都城南莊)齊唱(進行歌)5、四部合唱(雲的姿)6、忠四部合唱(思鄉)指揮劉

八、〇〇(奉天)話劇新鬼狐傳(滿洲放送文藝協進會推薦作品)奉天放送話劇團編導金剛山

八、三〇(新京)新聞解說

八、四〇(北京)實藝

淋病空前靈藥之新發現!

與六〇六異曲同工萬試萬靈!

化學製劑中以「强利比兒」一藥醫治淋病功效最偉爲期速者僅需二天即可治痊斷根從成份純度藥力功效各方面研究比較、全世界數千淋濁藥中「强利比兒」始終佔第一位此則各國名醫所公認出類拔萃卓然超群之療淋特效藥也

一致滿意、熱烈推崇「强利比兒」爲化學治淋劑中最高權威製品、其榮譽竟與梅毒專藥六零六並駕齊驅

☆段切希望「强利比兒」功效偉大絕倫、服後獲愈者懇希口角流芳、普遍介紹、爲人造福已爲積德

强利比兒之五大作用療淋能力超越於一切

一、强烈之殺菌作用……有菌皆滅、不留一菌

二、驚異之消痛作用……服藥當天、解除痛苦

三、迅速之退腫作用……即日消炎、兩天退腫

四、偉大之止濁作用……止流極速、徹底淨濁

五、非常之利尿作用……小便暢利、特殊獨長

本劑到處風行之原因 「强利比兒」臨症實驗之結果服過者千萬人獲愈者亦千萬人全球名醫患者千百萬餘人

☆女子淋病與白帶同時痊癒 最難治之頑固白帶、「强利比兒」獨能使之斷根 迅速安全 服法簡易・蓋可稱白帶救星・夫妻同服尤宜

☆各埠大藥房均有出售

主治 急性淋病・慢性淋病・尿道炎・副睾丸炎・淋性攝護腺炎・膀胱炎・淋性關節炎・女子淋病一切・扁桃腺炎等

發行處 大阪市東區南久太郎町 竹村製藥廠

强利比兒

先看貨後給錢

先行寄物觀後送金

選啓者茲當敝行開市五週年紀念及對萬年筆施以公定價格(日本政府)發表紀念之同時爲酬謝平素一般主顧之厚誼特備一萬支萬年筆由敝行負担運費及稅金並按東京萬年筆之公定價格(日本政府商工省告示第二二八號)出售但因郵政代金引換制度停止以致遠處定購諸感不便故此際對定購者先行寄物經購者詳查認定物品優良後再行寄款茲按此種方法發賣希火速訂購是盼

(此乃所謂自信不疑人之辦法也)

商工省規格十五號 ピスコロイド四分軸 純イリジューム筆頭 ㊀四圓壹角

商工省規格十三號 チボナイド軸金輪 純イリジューム筆頭 ㊀四圓

●一萬支售罄後絕再不接上述方法出賣

●定購時務請將住址姓名商號川楷書記入併祈蓋印

●物品觀察後不欲定購者希即時返還是要

安東市大和區一番通五丁目 私書函安東局二九番 轉賬號碼奉天四七四八番

萬年筆・眼鏡 時計批發零售

合名會社 歐亞洋行

膵腫良藥

奉天省許可証

外埠函購、信內付款、京加郵費、務須掛號

主治 一切膵腫水臟氣臟單腹脹等症均有特效

安全消臟散

定價每盒九付國幣四圓加料每盒國幣七圓

總經售處奉天大東門裡路北至仁堂藥局

漢醫 王景泉 謹啟

武田謹製

家庭常備 如意膏

火燙良藥

撒可喜龍(サキシロン)

兜安氏

馳名藥膏

專治濕疹癬疥膿瘡痔瘡及其他一切皮膚疾病

名藥之基礎

藥房均售

凡因血液不潔而起之病症如濕疹核腫膿瘡面疤等頑固皮膚病宜兼內服「兜安氏清血藥水」

兜安氏西藥公司啟

上海江西路四八九號

0-BP 930

赤玉牌葡萄酒

補血强壯

諸位兄弟姊妹們 我以前很衰弱 因爲喝了赤玉葡萄酒 身體與面色都十分好起來 請儞們嚐試一番吧!

百杯健康 千杯延年

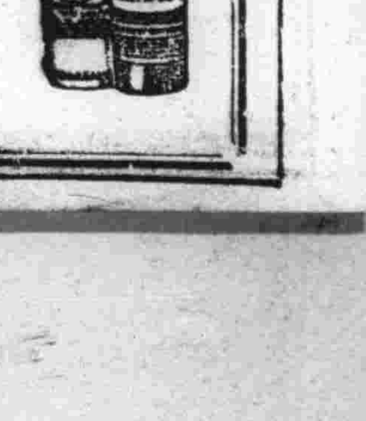

(12)

●本報文藝徵文三等當選●

黎明 (33)

◇克大作◇胡雁畫◇

「媽的！站住！」
「什麼！」
分明是一個男人聲、這聲音像李勳、不定是不是、
「往那去、手伸起來、不然、看老爺是捧子！人腦子可以打出狗腦子來！」
對面的兩條黑影、彷彿把手伸起來了、周大楞先開始摸那個男的、摸出一堆紙、一個小刀、再往臉上摸、臉上不知是坑是疙瘩、周大楞看些白、可是不能看面子、一個時候認識一個時候。
當摸完那個男的時候、又開始摸起女的。
周大楞的跑腿子、那見到過兩個、他不知道他摸什麼、他仔細的摸起……摸到兩個亂頭、又摸到臉、又摸到兩隻手、摸到藏錢財的地方了、手上戴的是一付手鐲、不管它是赤金、紋銀、還是泡黃水、擼下來再說、可是這女子一聲未出、身子發抖、那麼周大楞呢？心倒跳起來了、像過了電一樣、結果他忘搶下了女人手里的包、就開腿跑、那麼那兩個人呢、也背着包逃走了。
周大楞跑到家、天剛放亮、搶來那一堆紙是趙五爺的錢糧票、那小刀是打瓜皮的、那付鐲子、是赤金的……
周大楞明白了。
可是人們都猜着這事一定有石松青、因爲他有船、大概總是用船把李勳和銀棣泊過江去的、一過了江什麼也不怕、往那跑都行、就是在龍王廟住着也不要緊、這眞是一個賊道。
不過周大楞說的卻很明顯、天一亮看見一個人在趙五爺的門口站着忽然從墻下跳下一個人來、以後這兩個人像耗子一樣的跑到村東邊去了、當然他問問是誰、可是因爲是從趙五爺院里跳出來的、不敢。……
大家也未敢深信、反正李勳是把銀棣拐跑了。
趙五爺未在家怎能出這樣的事呢、濕乾溝村、銀棣怎能愛麻子臉而不愛趙五爺、天地間那有這段道理、義的娘婦這種東西太不可靠了、秀姑這小丫頭也危險！
村人的腦袋不知透過了什麼、只是渾渾噩噩的、像在曠天里睡覺、又好像有多大的事情要臨頭一樣、有的人打算給趙五爺送信去、可是沒盤費。
王財貴的後起悔來了、那天晚上、如果把他們捉住、用麻繩拴上、看仍然用周大楞的車、送到城里、還不是太相當了嗎？趙五爺的面子、別的不要緊、和李勳這口氣未出、仇未報、他不管趙五爺來治他、趙五爺反被李勳傷了。
◎
子夜。
乾溝村浸在黑色的夜網里。
只有虫、蛙的叫聲、江邊的水聲、柳林的風聲、不見一點什麼光亮、星芒在遼遠的太空看見像鬼在閃動着眼睛、如果在月夜、把影子拖到地上、不過感到一種鄉村的寂寞、

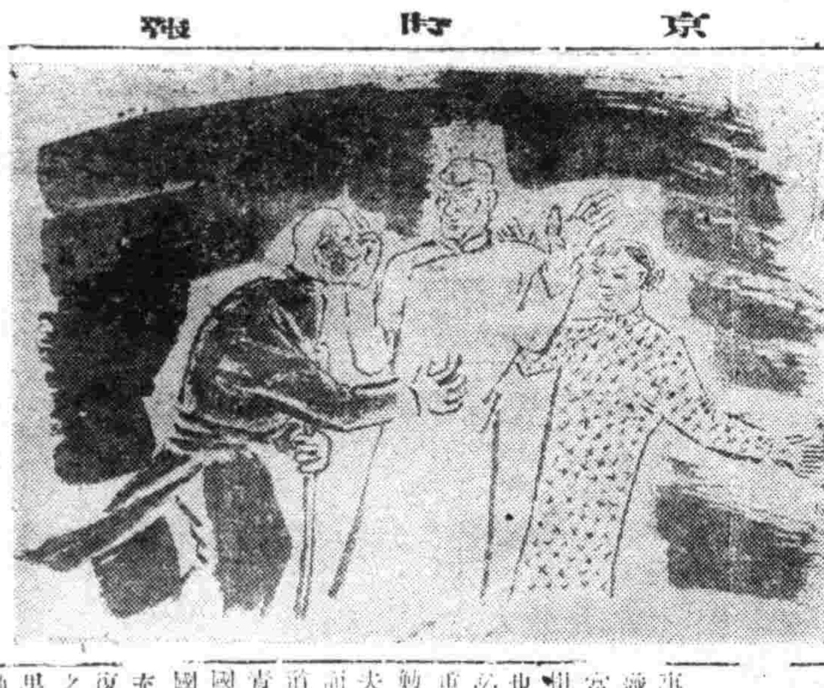

欲期師道希望學

國立奉天師道學校長

順應國策教育之進展、國立奉天師道學校、爲造成指導第一代國民唯一之教育機關、該校之發展、頗爲各方所重視、茲國立奉天師道學校校長侯德錫氏關於師道教育發表談話如左、（圖侯校長）

……童心理……法、管理法等、皆爲教育者必修之學科。在此一年之中、除去……入師道……一年之學資、多延一年之歲月、其卒業之報……

而較廉於是國高卒之優秀分子、多半職而不入師道矣、不得已而入師道者、半非優秀之材也、而不甚優秀之材、而當重大教育之任、不能勝任愉快也、此宜考慮之點一也。
又特修科修業三年程度仍嫌不足、以本人管見師道本科修業年限改爲五年、或四年、特修科改三年、均招收國優卒業之學生、既可得優秀之人材、又可充分研究教育之原理、及方法、則教育前途之效果可期矣、是否有當、願以質之高明幸見教焉。

教育

國民級教師之責任

·周治涑·

吾人居其職、即須其奉事、在其位、即須盡其職、故責任心者、乃對於當履行之義務、而發生之担負心也、況夫人之生也、豈獨利己而已、同時必有以利人、孔子嘗以任重道遠、砥礪諸誠、諸葛勉曰鞠躬盡瘁死而後已、夫任重道遠、任重也、死而後已、道遠也、以任重道遠期之必死、是何等之責任耶、知乎此乃可以論國民級教師之責任也矣、國民級教師者、培國之本、充國之氣、强國之母、更負有傳遞經驗、繼述文化之仔肩、此皆法之職、諸果所以有歸功於國民級教師者也、故國民級之教師、宜知責任之所屬、當知責任之所屬、欲知責任之所屬、當知責任心之養成、養成責任之策有二、一曰負責、二曰盡責、負責云者、考人之行事、指由其思想之自由、或內心之決意、而出由思想發出行爲、由行爲而獲得結果、至人對其結果、加以褒貶、道其善惡、或譏其得失、而不動心、不推諉者、此負責之功果也、盡責任云者、人之於世、各行其地位、依地位而生其職務、對此職務、奉行盡力、以期圓滿無缺者、是謂盡責、人果能負責盡責則前途之偉業、庸有涯乎嗚呼國民級教師地位雖低、而責任巨重强國卜所、興家卜於斯、而萬邦大同、民族協和、又無不卜於斯、國民級教師云乎耳。

週番制度試行的理論與實際（續）

李在學

（三）關於訓育方面收得實效、繼須相當時日、但以值日教師所訓育之事務、翌日由其他教師繼續執行、難免致力微弱。
4 週番制度實施之必要
就以上流弊而言、亟須以法矯正補救、所矯正者爲矯正校務分掌制度之偏僻性、所補救者、爲補救值日制度之暫時性、此週番制度、所應運而生也。
（四）週番制度試行的實際
1 週番制度試行的準備
客歲、陽春四月杪、爲試行週番制度、而召集全校教師、討論集行之具體辦法、懇談伊始、便得全體教師、一致贊同、於是乎週番制度、得於我校、欣欣然邁進試行之途、同時、解決左記諸問題、而爲試行之準備。
イ、週番教師擔當任務。
ロ、週番教師輪流順序
ハ、週番教師交替時間
ニ、週番教師表示方法
ホ、其　他
右記諸問題、幾經商討全部可決、遂擬暫行週番教師服務條例、而公布之茲錄該條例於左、
週番教師服務暫行條例。
第一條　本校於每週間置週番教師一人、執行職務週番教師服務、須依照本條例之規定。
第二條　週番教師、於每週土曜日正午互行交替
第三條　週番教師、輪流順序以另表規定之。
第四條　週番教師、須服左記諸任務。
一、週間諸事務之企劃
一、週間訓育目標之制訂及執行。
一、日直教師宿直教師服務之協助。
一、週間諸簿冊之檢閱
一、偶發事項之處理。
一、其　他
（未完）

◎別夜◎

·鴻·

蔚藍的天空。
點綴些燦爛的星。
月兒的光輝。
卻照進了屋中。
它照了室中的死靜。
也照着了室中慈母微笑的顏容。
她撫摸着愛子的額角
來講着古代歷史的英雄。
並且還祝福這愛子偉大的平生。
我投在慈母的懷裡。
浸在慈母的愛中。
我今已猶如離巢一子。
將高飛遠行。
但是、我卻忘不了。
慈母愛子之情。

（青年的）（三部曲）＝教育＝結婚＝社會

（四）　何一鳴

其次、他們更進了一步已經學到了文字的知識。自己能閱讀書籍的時候更是屬於危險、因爲青春期的感情發達、神經敏銳、常對於枯燥的學校課程、不如讀一些可感覺興味、因爲小說中的事物、多是賞心悅目、投人之所好、尤其一些浪漫與悲哀的小說更爲青年所愛讀、這些小說上的文字、對於青年的流毒較其他更爲深入一層、原因、青年不比成人、他們對於事故不會有過相當的閱歷、常不明白小說中所指事物的虛實、往往把小說中的事務做作了自己的學向、以此處無的應世自然是不足了、束身更是易於墮落、漸漸把青年們會流入空想、浪漫、空想與浪漫愈發達與事實愈遙遠、空想不融於事實之中、他們永遠得不到正當的歸宿、遇到空想不通的時候、便會感到了幻滅、而會輕視起人生沈於頹唐、現在一些妄想風狂的青年、與看了武俠小說而想入山學道的青年、看了西廂記而善多愁多病的青年、都是中了那些不正當文字的流毒。
大概青年在教育期間養成的謬誤是如此、前者是因環境與人物的薰陶後者是因不正當文字的領導、對於環境與人物的薰陶我們須要使青年曉得愼交與擇鄰、除了在學校的生活外、永遠使他們在漂亮人物的身邊、只底也要使他在同等人物之內、所謂『蓬生麻中不扶自直』、在良好的環境中使他們的心不放到荒隙裡、而接近的地方有所榜樣、才可使青年不致於墜落。
對於不正當文字的領導、是需要對青年負責人良善的指導、不能不限制其溫讀、猶不能令其不讀！如正課之外嚴禁其有所讀、便是廸徒青年的求知、如認爲正課的思想在青年的腦中占有勢力而任其溫讀亦爲謬讀、常見很多有根底的人、被短時習的薰染、竟盡棄了一些的、這一點如克來邇所謂惡弊能驅逐良弊的原則相同、思想亦是相同、惡緣一起則良善盡失了、青年的負責人不能不注意於此、在青年思想未鞏固的時候、寧可去費一些時間給他們選擇而後才可令他們閱讀、如名人傳記、聖賢懿行的書籍、論理倫理等、可常令青年去閱讀、養成他們清晰周密的頭腦、聖賢的傳記可使他們認出聖賢豪傑的行蹤、以此周密清晰的條理、與古聖先賢的影子、貫入於青年的腦中、才可養成他們高尚的志趣與明朗的人格。（未完）

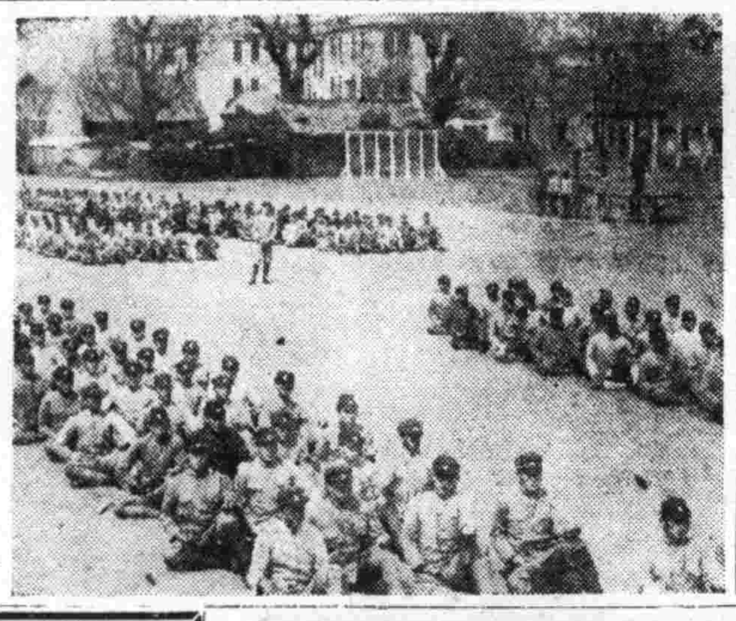

照片＝爲最近國立奉天師道學校學生軍事訓練之跪倒預備放姿式。

パピオリ

拍　必　羅

雪花膏三種
A、雪花膏普通乾性雪花膏（男孩用亦可）
B、粗糙性肌膚普通寒冷時用
C、塗於白粉下能使化粧濃厚耐久
各百貨店著名商店均售、郵四分即寄
東京市麻布區本村町、伊東化學研究所

B12

治淋得意丹
（武田牌）
滅淋・去濁・止痛
總發行　日本大阪市東區道修町　株式會社武田長兵衛商店
滿洲總發行　奉天市大和區春日町　滿洲武田藥品株式會社
82

藥價
錠劑二十五日量一元六角
粉末三十日量一元六角
（適應症）
肺結核
小兒虛弱
產前產後
未老先衰
胃腸諸症
奉天市信濃町十七號
若素製藥株式會社
若素　去病延年

春光
會害眼睛！
太陽恍眼，不止當時疼苦而又因爲刺戟眼睛粘膜所以如若稍不注意，結果會把目力減退而成視力退減或乱視近視。

特別塵土
夏天，睁不開眼睛時，總要點上速邁兒，此品不止把眼睛粘膜組織，根本强化，以抗陽光—紫外光線之害，且以獨自的掃土作用，淨除砂塵，如有受傷之粘膜面立即癒爲原狀，堪稱春季莫可失帶的絕品。

眼睛疲乏
原是因做細工或續細字，特別在燈光下勉强做工時極易發生如果稍不注意，確使眼睛不是成近視，就是減目力，或是惹眼病此時點上本品，立即解消疲倦而覺爽快，大得鮮明目力，必能預防發生目病之險。

一切目病
目病本來很不易治，而苦却厲害，向來眼劑因不是刺戟很細弱的眼睛粘膜，就是無刺而無効本品的獨自作用，能將一切目病不刺不麻，却在非常爽快中，很容易治癒，結果反能得着，較舊百倍鮮明的目力。

二角五・四角五
各地藥房均有出售

眼科新劑
速邁兒
SMILE

總批發處　股份有限公司　玉置商店
各地有名藥店皆售

盛京時報

晨刊

光緒三十二年(明治卅九年)創刊

盛京時報社

論説

松岡外相歸來 (棠)

以一身之行動。而繫數萬萬人之安危。干戈玉帛。舉足重輕。尊俎致盤。指麾若定。確立興亞建設百年大計。杜絕民主主義侵蝕根源。為列國所具瞻。為兆民所屬望。此誠非常人物之非常事業也。友邦日本松岡外相。於上月十二日自東京出發。就訪歐之途。星軺所臨。初經我國。次抵蘇京莫斯科。與斯達林書記長會見。次抵德京柏林。晤希特勒總統及李賓特羅甫外長以下。並向德國國民發表聲明書。次抵意京羅馬。覲見意皇。與莫索里尼首相及齊亞諾外長會談。向意國國民亦同樣發表聲明書。次復訪問柏林。於歸途中。重抵莫斯科。再與斯達林書記長作重要會見。並與莫洛托夫外務人民委員兼人民委員會議長作三次會談。遂於十三日締結日蘇中立條約。成為此次訪歐中之最大收穫。然後於十四日首途東歸。預定廿日抵滿洲里。廿二日自大連回國。此行歷時雖僅四十餘日。而能加强樞軸國家之緊密聯繫。向再建世界新秩序及確保人類永久和平兩大理想協力堂堂邁進。尤其對於闡明日本八紘一宇之外交政策。增强東亞共榮圈之建設意義。更徹底發揮宣揚。盡其極致。是則此行不但完成所負大任。且能得到意外成功。所謂非常人物之非常事業者。松岡外相足以當之而無愧矣。

此行最值得世人注目且最含有重大意義者。厥為自東京出發時。適為調停泰越兩國紛爭簽定和議案之第二日(三月十二日)。及自莫斯科首途歸國時。又為日蘇中立條約成立之第二日(四月十四日)。一則抑制民主主義對於東亞策動之野心而貫徹日本南進政策。一則掃除日蘇滿蒙國境間之不安而實現遠東眞正和平。其影響所及。愈足增高日本在東亞之領袖地位。愈足促進東亞共榮圈之早日完成。粹和所召。殄厲胥蠲。聲威所播。頑梗自化。故知將有無限和平氣運。隨同外相之歸帽而大量帶來也。

當吾滿洲建國之初也。外相在國聯席上。發揮正義。據理力爭。且不惜毅然脫退。以阻止英美之橫加干涉而助成我國之生發進展。其後。就任滿鐵總裁。對於我國交通發展上。更予以絕大助力。故我國今日得以確立國家基礎及遂行開發建設者。得諸外相之所賜者。實匪淺尠。矧此次在莫斯科成立日蘇中立條約。今後依兩締約國互相尊重滿蒙領土之保全不可侵。則已往滿蘇滿蒙國境間種種不祥事件。即不再發生。種種不安空氣。亦一掃無餘。不當將双方歷來諸懸案。作一具體的解決。此後邊圉無警。內治愈備。專心壹志。克服時艱。而飲水思源。念及外相對於我國家人民施惠之深厚周至。又當如何以感報也耶。

勘誤 昨『日蘇國交調整』論題下第一欄第八行第一字『如』字是『始』字之誤應亟改正

要賣各樣雜貨請去 三中井百貨店

日蘇條約使蔣計窮
捨求和無他途
胡適謁見羅斯福訴苦乞援

【華盛頓十五日電】胡適重慶大使十五日正午同宋子文訪羅斯福大總統、而有所懇談、似因日蘇中立條約之締結、而前往訴苦者、以爲趁此機會可以催促對英武器貸與案中之對華武器供給、胡適會言及日蘇中立條約於中國極爲非利等語、大抵胡適及宋子文等咸以美國若不積極援華、則重慶政府、除傾向於中日和平外、別無他途之理由、而要脅羅大總統、其後大總統與記者團會見時、謂美國政府對于武器貸與案中之援華一事、刻正考慮中、但並未言明究以幾許之數額、或宜如何急速輸送物資等、頗似有廻避之意、美國人之中、多以爲援華者、不過『亂用觀念』而加以嘲笑、政府當局、雖鑑于素來援華之閣敗、而頗爲寒心、但對此并無中止之意向、對于重慶之信用則似較前疏忽、又宋子文對于促進匯兌安定協定之實行、前此似與財務當局頻次商議云、

余不好徒以空言威嚇國民、僅就余所得之情報而言、美國現下、世界戰爭之決定的時期已當面云、

"急以武器援華"
羅總統談會見內容

【華盛頓十六日電】爲日蘇關係而此次新展開之日蘇中立條約締結之消息、大爲驚愕之重慶側胡適駐美大使及宋子文、於十五日正午重事會見羅斯福大總統、似爲懇請美國援助、中國羅斯福大統領當日與新聞記者會見席上言明與重慶代表會談之內容如左、政府目下正值研究重慶政權緊急必要之武器軍需品之物品表中、或更急速準備更急需之物品、余所謂之準備、蓋指業已製成之軍需品或重新訂貨之謂云、

德各報盛論條約重大性

【柏林電】復活節之十五日晨、德國各報報道日蘇中立條約締結之消息、並加詳細評論、皆指摘其意義之重大、歡迎條約之成立、主要者如次、

△外交通信(外務省機關報)德國對於日蘇中立條約之成立、衷心歡迎、日本由於本條約之締結、日本可專心建設遠東新秩序、得排除防碍東亞諸民族共榮的第三國干涉之餘裕、最近於猶哥斯拉夫遭打擊之英國、今於遠東更難施其策謀、美國亦然、三國條約加盟國、今後可不受他國牽制、向其共榮圈確立邁進矣、

△比爾珍華頓報、倫敦方面及華盛頓方面對於松岡外相在莫斯科之如此迅速調整日蘇關係、恐夢想所不及、英國與美國皆希望策動蘇聯海軍出太平洋而牽制日本之背後、而其策謀於今粉碎矣、此次之中立條約、同時此種策謀之終止符也、

美蘇通商交涉 依然照舊進行

【華盛頓十五日電】美蘇國交、自美國解除對蘇禁輸政策以來、漸趨敦睦、且經威爾士國務次官與蘇聯大使烏滿斯基多次晤談、按其結果、兩國之通商關係、似已能敏捷進行、然據十五日美國外交界有力者之報道則謂、美國當局將以日蘇中立條約之成立、而改變態度、似非至兩國條約內容明確時決不停止通商交涉云、

對抗渝方行動 中共佈置軍隊

【香港十六日電】據重慶來電云、中共中央部爲應付陝甘寧邊區重慶側之大規模軍事行動、基於臨時幹部會之決定、從新配備彭德懷、林彪、徐向前項英等各路司令衛軍事部署云、

日軍猛攻 三里崗之敵

【漢口十五日電】衝破向大洪山系東側地區三里崗蝟集之敵之北側、十四日晨來猛進之宇澤、丸山、井上各部隊、於六房嘴東北高地、捕捉殲滅約三百之敵、並向西方猛追敗走之敵、對此呼應、吉原岩本兩部隊、亦擊散所在之敵、開到出山店(六房嘴北方六公里)東北地區、一方奧津、三小田、兒玉快速部隊、於陣鶯田中、森玉兩部隊之緊密協力下、猛襲於七百乃至八百米之高地帶據堅固之陣地而抵抗之敵、午後六時、拔敵陣、追擊潰亂之敵、突入三里崗、繼續掃蕩敗殘部隊、擴張戰果中、更今村甲雜諸部隊、十四日早晨擊破據客店坡東北方高地之陣地之敵約三百、更爲遮斷其退路、向東北方續行進擊中、

德土訂友好條約？
駐土德大使近屢奔走會談
新外交攻勢又結實

【紐約十五日電】據合衆伯爾格萊德電云、德國、土耳其間有締結不侵或友好條約之勢、德國官方對此則保守沈默、第三國消息通間、皆認爲於今德國之新外交攻勢之結實時機已熟、右報道之根據、源出芬、巴賓駐土耳其德大使、最近屢與伊諾紐大總統及土耳其政府最高當局會見之事實、更據安格拉情報、稱此等會談有重大意義云、

蘇土開政治會議

【伊斯坦堡十五日電】巴爾幹戰局、急遽展開、環繞北非戰局之重大推移土耳其動向、頗爲各方面所深甚注目、土耳其當局目前在安格拉與蘇聯代表已有何政治的會談、據該地外交方面確息、伊拉克新政府代表、近訪問安格拉後、關於苦迭打後之土伊兩國關係、有所會談、

德機械化部隊 突入英希防線

【雅典十五日電】希臘軍司令部發表、一、德機械化部隊、會圍繞亞基得尼亞南部英希兩軍防禦線之兩端侵入約六十公里、而展開激戰、一、德軍於布羅尼那南方約三十公里之布特列麥斯地方、與英希機械化部隊、展開惡鬥、此外尚有德軍之一部、於布特列麥斯南方之克里斯拉、及另一部於布特列麥斯東南三十公里之古扎、并其他一部於布特列麥斯西南三十公里之夏契薩達刻正同時進攻中、一、希臘早已於十四日自古里倉撤退云、

英希軍失退路

【紐約十五日電】據十五日之放送、安格拉消息云、德軍戰車隊、早已突入薩洛尼迦南方一百三十公里要衝拉里達、據該放送希臘側公認英國希臘兩軍向南方潰逃、一方、德軍封鎖歐林比克山岳地帶、阻斷敵軍歸路、爭英軍及希臘軍之降服、已成時間問題、

美加合作 開始增强交涉

【奥太瓦十六日電】加拿大首相金戈、基於羅斯福大總統之邀請、十五日自奥太瓦首途赴華盛頓、兩氏協議內容不明、恐係關於增强美加合作及美加間發羅林斯河協定等、交換意見云、

意大利山砲部隊活躍(在阿爾巴尼亞戰線)

美臨重大時機
陸海兩長官大聲疾呼

【華盛頓十六日電】目覩巴爾幹、北非之英軍敗退現狀之美國、益益爲其國防計畫之促進而焦慮、而史汀生陸軍長官、於十五日國防計畫審議中之上院特別委員會上、又諾克斯海軍長官、同日於下院海軍委員會上、各各證言如左、暗示事態之重大性、史汀生陸軍長官謂、美國値重大危機當面、且恐此危機、或亘相當長期、不知危機將繼續至何時、但美國無論對如何之將來事態、必須對處、而美陸軍已按五年計畫、順次裝備多數之部隊、並樹立兵員之訓練計畫、蓋美國軍必須防備多處地點、有戰爭之可能性、至於果係在北美或中美或南美、因地域頗多不能明瞭、總之、爲防衛美國領土而使用軍隊、乃絕對必需者、諾克斯海軍長官

太平洋陷危局
澳洲代理首相演説

【華盛頓十五日電】汎德澳洲代理首相於十五日之聯邦國務會議終了後、闡述戰爭已迫至澳洲之意旨如左、如英國於巴爾幹敗北之際、則澳洲更感覺太平洋情勢惡化矣、因近來情勢之緊迫、及日蘇中立條約之成立、太平洋之情勢遂更進一層而告危急、故戰爭如今已迫近澳洲矣、再聯邦國務會議已決定發行五百萬磅國債云、

南總督離滿發表聲明
此行目的已達
滿鮮關係益臻密切

【延吉專電】南總督、於十六日上午七時、在宿舍大和旅館、發表離滿聲明如左、

當今日離滿之際、對於本人在滿所承日滿官民諸位之歡待、衷心敬表感謝之意、尤使余遙激不已者、厥爲皇帝陛下在皇紀二千六百年、二次東渡訪日、還諸陛下宸意、在宮廷府內、創建建國神廟、參拜之下、愈感日滿一德一心、國礎彌固、且蒙皇帝陛下御賜覲見之光榮、龍顏殊麗、拜謁之餘、無任恐懼感激、況蒙賜優渥待遇、在新京與梅津司令官閣下張國務總理閣下以下日滿要路關於增强助長日滿一德一心鮮滿如一等、祖誠相互懇談、遂完全意見一致、本人相信已達成此次渡滿之目的、不特使鮮滿兩者國防、經濟、產業、交通等諸般關係、更趨緊密化、且貢獻確立東亞共榮圈之紐帶良多、衷心無任欣快、此次滯滿中、視察國都新京、經濟都市奉天及其他吉林、延吉各地、望如燃之意氣及隆隆飛躍的進展之實況、衷懷甚感欣慰、當茲離滿、除祝福滿洲國光輝之前途隆昌外、對於各方面隆情高誼、謹表深甚感謝之意、朝鮮總督 南次郎

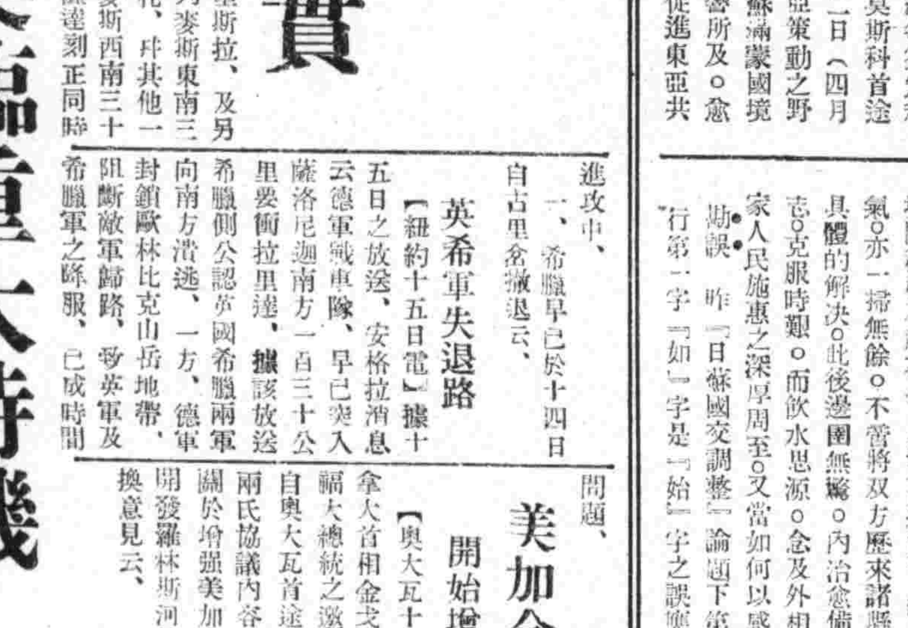

晉南作戰 日軍勇士奪取一五七七高地歡呼萬歲

對蘇感情惡化
渝外交將轉變

【香港電】據重慶來電云、國防最高委員會招集前之重慶政權首腦部緊急會議、對日蘇中立條約討論對策、決定據一九三七年在南京、調印之蘇華不侵條約第二條所規定之『締約國受第三國侵略時、他締約國不得與第三國或侵略國以便利、而與第三國間締結任何協定』爲辭、對蘇聯抗議、而孫科派認爲暫觀形勢再提出抗議亦未爲遲、因之抗議提出之具體的時期、尚未決定、關於此次協定、重慶政權首腦部最爲重視、由於日蘇兩國互相實質的承認外蒙及滿洲國、關於蘇華關係之重慶政權外交政策、不得不作一大轉換、一般皆如此觀測、又因日蘇中立條約之成立、重慶政界多怨外交部首腦未盡責、傳召駐蘇大使邵力子之說甚有力、又駐華蘇聯大使巴紐西金與外交部次長徐謨一晤後、即稱病閉門謝客者迄今、

促滿鮮食糧對日輸出
期待甚殷急籌具体策
湯川管理局長來京折衝談

日滿鮮食糧之調整問題、而渡滿之湯川食糧管理局長官、偕同細田書記官會我理事官曾先於京城與朝鮮遂行協議、昨十六日、已乘午前一時五十分抵新京驛之亞號快車入京、該長官於官舍軍人會館、關於當面之食糧問題談述如左、

於此次在東京舉開之東亞食糧會議上、曾審議基本的物動及其他問題、此次則予定日滿鮮間食糧之輸出促進關係爲中心加以檢討、關於滿鮮當面之問題由於滿洲自前年至去年更從去年迄本年、加以調整、漸漸走上軌道、日本亦已走上軌道、誠爲可喜事、今當東亞食糧問題爲大問題提議之際、不論滿洲朝鮮、皆須屏除己見、且滿洲之雜穀集貨政策似不甚相當、因既有物、如何不能出貨乎、故或許有技術上之缺陷、關於此點朝鮮自顧加以充分檢討、蓋朝鮮自體亦有必須出米之形情、是以亦願促進滿洲之輸出、當此之際充分檢討之促進輸出方途已不待言、朝鮮側亦必有迄六月之貼補、故願關於輸送之促進、遂行協議、關於日滿關係、日本急速解決滿鮮問題、亦爲解決日本內地食糧問題捷徑而關於滿洲雜穀之對日輸出促進三次使係官渡滿、至於雜穀之輸入、僅有時期之問題、總之必講促進之道、此際願滿洲側、深加一層努力、蓋日本對滿洲米穀亦非常期待、希望促進急速開發、補充現在之不足、並切望以其餘剩輸送日本、至於朝鮮側亦由下飯坂糧政課長同行、席七日之日滿食糧會議、而遂行具體的折衝云、

土地登錄會議
明日在京舉開

地籍整理局、爲確立整備之地政制度計、遂急於着手制定土地登記法、因對於此制度之運營、必須與地方機關具有密接之連繫、乃廣事招致奉天、吉林、龍江、濱江、間島、安東、新京特別市等各地之政科長及熱河、錦州兩地政局事業科長以及各所屬登記調查擔當同於中央、而決亘十七、八之二日、於地政總局會議室開催土地登記法之運營會議、

一、關於設置官吏之衙街官公吏案中修正案、

一、土地等級設定法制定要綱、

國務院會議 通過四法案

定例國務院會議、十六日下午一時在總理官邸開會、通過左開四案、

一、關於吉林省吉林市及延吉縣區域變更案

一、關於奉天省本溪湖市及本溪縣區域變更案、

平城副領事 近赴蘇就任

三月十三日發令駐海蘭泡滿洲國領事館副領事之平城伸三氏、當十六日接到蘇聯側之查証時、即定自十九日由新京出發經由滿洲里而赴任云、

越極重視 日蘇條約

【西貢十五日電】十五日當地各報之晨刊、均載日蘇中立條約成立記事於第一頁、中有莫斯科及維西之推測電訊甚多、而示以絕大之關心、對于此等論說之一切措置堅持愼重態度之當地經濟界、皆驚嘆該項協定成立之急速、雖未以今後之新事態慮及日本之泰越政策或發生遲變、然終還料今後此等政策必見强化、而與安南之對日政策有關、茲蓋爲明確之事實也、

海上空軍炸各地

【上海十五日電】中國方面艦隊報道部發表、本日海軍航空部隊乘此時之快晴、以中西川口兩部隊長所率之精銳軍、由正午約亘三小時、逐次攻擊衢縣、江山、閩化、余江、廣豐、貴溪、弋陽、崇安、浦城、龍泉、對各地之軍事施設投下雨一般的巨彈、均予以莫大之損害、全機悠悠歸還、

重慶節約電力

【上海十五日電】據重慶今瓦斯電訊、重慶當局以電力之不足、決定自二十五日起、實行大規模之配電限制、按其結果、已禁止如理髮店等使用電力除從事國防產業之工場外、對凡私人住宅及一般工場、使用電力之供給、均加以限制云、

牧野次長昇級 轉最高檢察廳

於十六日之定例國務院會議、可決之簡任人事如左、

撫順地方檢察廳次長 牧野鑑

陞叙簡任二等、命最高檢察廳檢察官

(四月十三日附)

晚晨刊共三大張

至急聘請良醫

敬啓者鄙人現年四十九歲於四十七歲時十一月間舌之左邊現出頭多白點初未注意因爲不關痛癢亦未調治至四十八歲二月間白點漸大如豆粒常痛至四月間而白點已大如杏核由此疼痛頗重十月間即入南滿病院耳鼻科醫治至十一月出院未全消殘留已無多少當即歸家調養月餘復發又請某醫診治據云爲(舌疳)經治一月之多毫無效果現在舌之左邊腐亂三分之一疼痛即然難受而飲食尤難下嚥在南滿病院時曾將左邊大牙拿掉一個在全部牙齒搖動而痛腫大便秘結此病不但遇醫生未能治痊即此病之名稱亦未斷定故此聲明不惜重資聘請良醫爲鄙人診治倘有仁人君子或爲介紹良醫者亦必重謝決不食言

聘請良醫者 奉天市大北街福勝公多立山謹啓

名戳遺失

啓者敝人於康德六年十二月二十二日向滿洲國營業開設株式會社具報營業所用之名戳遺失無論落於何人之手概作無效今特此聲明作廢 聲明人 趙酉山啓

江蘇會館墓地遷墳通告各墳主

本會館在塔灣墓地奉令限至本月底一律遷移望各墳主於本月二十二日以前到小北門裡紙公司連絡遷移若到期不來認爲一切委託本會館處理日後不能有異議特此通告 江蘇會館

聲明脫離關係

張廷仁因與趙氏合夥多年今正月間脫故同娘家至今未歸因其行爲不正特此聲明脫離關係無論該趙氏如何行動或財產上之關係敝人絕不負責恐未週知預爲聲明 張廷仁啓

脫離關係聲明

敝人於康德四年十一月二十七日結識娼婦左氏曾經夥度嗣因意見不合該左氏竟於康德五年十一月二十八日自動離去因係夥度性質其行爲如何與敝人無涉恐未週知特登報端聲明 莽益之啓

店員出號聲明

錦州市內東大街三元堂文具店店員王郁文於本年三月十五日因有高就當日辭出該人入櫃數年久辦外事恐遠近不知底蘊應有聲明之手續此後與各處商號及私人若發生任何關係敝號概不負責特此聲明 錦州市 三元堂文具店謹啓

緊要聲明注意假冒

有射本廠字號魚目混珠請惠顧諸君認明敝號『現』『九』字以免受騙恐未週知用特登報鄭重聲明

好消息 本號精煉漂染友邦出產在滿各工廠織成之生絲綢研究成功其梳密之眞絲綢相同諸君惠顧定博滿意

奉天鐘樓南路西 老九華染廠啓 電話四—二三七〇

奉天 純益染織株式會社營業廣告

本社自開業以來頗蒙各界惠顧不勝感謝茲爲滿足主顧希望起見特請優良技師日益精研近來利用家蠶白絲及山蠶上等絲製成春夏必需衣料多種併用純柞蠶絲織成三十號及三十五號兩種平紋綢可代已往大布之用倘將白山、天官、雙鹿牌各種出品名稱列後淵綢、串綢、平紋綢、斜紋綢、西服料、協和服料、花格綢

社址奉天市東關區鎮定街一段一八九號 電話 營業課四局二三五六〇 總務課四局二一九〇四

請用 新斷法癒

既能脫離苦海速登彼岸 又能强身增精如神

能莫爾病

醫學博士·理學博士 松下植二先生創製

贈送樣本

敬告苦於麻藥中毒諸君 有家敗身亡之愛的麻藥中毒必能迅速痊癒無論醫家或中毒者一經試用本劑能得他藥所不能得之信賴至於藥價之低廉效果正確神速更能令人滿意請用本紙記入姓名函索說明書

總製造發行處 藤定洋行醫藥研究所 大阪市西成區田端通二丁目

經理處 大企堂商店 本店 大連市吉野町一〇八 支店 新京市日本橋通一八〇

強化奉市義勇奉公隊
基於中央訓令改組機構 本年運動要綱全部議定

爲協和會運動一翼、而結成之義勇奉公隊、結成以來、已二年有半、昨年十二月以國務院訓令之改正及協和會令、規正其機構、置於協和會總括的指導下、促其育成發達、奉天市亦爲闡此國民之精銳行動組織、服廣汎的國民防衛任務、由鄭市長就任總隊長、以協和會員爲中核、二十歲以上四十歲以下之身心健全男子、基於義勇奉公精神、作國民防衛强力之中核的行動組織、而舉行結成式、於十六日午後一時、由鄭總隊長、多田副隊長、其他首腦者三十餘名參集、在協和會市本部、開義勇奉公隊專門委員會、其協議事項如次、

一、康德八年度奉公隊運動要綱之件
基於本年二月二十六日中央本部長之「與協和義勇奉公隊關於隊育成指導之指示」以舉中央本部、決定之康德八年度協和義勇奉公隊運動指導要綱爲重點、從事實行如下、
一、明指導者幹部、及中堅隊員之訓練徹底、以圖訓練機構之整備充實、
二、明指導力之綜合結集、與指導中樞機關之確立、二項邁進、

二、關於總隊本部機構之件
顧問、市本部長(副本部長)委員、總隊長(副總隊長)分會聯合會長、區隊長特設隊長、特殊隊長、聯合分隊長、特設分隊長、分會長、分隊長、
本部 總隊長室 主事 人事係、文書係、會計係 幕僚室 第一部(防衛第一)、第二部長(防衛第二)三部長(奉仕)會員、之三系統、

三、關於訓練處設立之件
依中央總監所定設定地、訓練處規則、從速設立、處長或由副總隊長充任、副處長由委員中之一名充任、主事由事務長決定、教官、以軍、政府、協和會、鄉軍、特殊會社及諸團體等權威者編成教官團、訓練以對青年會、中堅隊員之結成爲目標、本年度以幹部爲重點、其於訓練計畫、行合宿訓練、

四、對於訓練處預算之件
△歲入之部
中央本部補給金、九、〇三二、
市公署補助金、四一、一七三、
合計、五〇、二〇五、
△歲出之部
經常費中(1)辦公費(人件費、旅費、務軍費)
經常費、二六、三二五、
臨時費、二三、八八〇、
計五〇、二〇五、
(2)訓練費、
(3)豫備費、
又一、總隊長會議提出議案之件
一、奉公隊市特別清掃應援之件
一、植樹奉仕作業之件
以上三件、因時間關係、改期另行協議之、

奉天都市建設懸案 本年決定着手實行
拆除城墻闢設北陵馬路及三經路轉盤

奉天市公署道路科、關於爲長年懸案之奉天城壁拆除、加茂町延長工事、三經路轉盤、新設工事等、因資材預算、及其他關係致告遷延、惟近將着手工事、已決定如左、

一、奉天城壁拆除工事、本年度工事預定、
以總工費百三十萬圓中之四十萬圓之預算、將東面城壁、除留小東、大東兩門外、其餘全部均行拆除、將自五月初旬起始動工、城壁之土砂、則填於瀋陽區小南街四段附近之低濕地帶、能使用之磚、由此次建設之大山會館使用之、此乃以一舉兩得之效果、爲目標也、接近之城壁附近之民家、於着手工事之際、固不待言、即於梅雨期或將再有如前年之崩壞慘劇演出、亦未可知、故務必從速遷往他處、關此市長當親自出馬勸告城壁附近之各民家呼籲、

二、加茂町延長工事
爲順現在之加茂町一直向北延長建設與北陵區昭陵街相連絡之道路、是以要望工事預定地附近住民之遷移、宜急速實現、待測量調查、遷移完了後、便隨即開工、在現在大奉天劇映畫館處僻一轉盤、豫定寬二十七米之大道路、以總工費百三十萬圓之豫算、若一經着手工事預定兩三個月便可告竣、當此道路完成之際、則非常縮短、現在由北市場去北陵之迂廻路、頗爲便利、

三、三經路轉盤工事
因人馬交通頻繁、痛感有轉盤之必需、乃擬於三經路北口設置半徑一〇米之轉盤、預定三月間工、前此因種種關係、而遷延實行、今將以總工費二萬圓自來月起從速開工云、

市民植樹運動
觀光協會正勸誘中

二十日爲植樹節、奉天觀光協會舉行減讚遠足、及北大營紀念碑前之紀念植樹、希望一般市民多數參加、
一、日時 四月二十日午前九時半
一、場所 市公署門前
一、人員 二〇〇名
一、費用 汽車約三角、午飯自備、
又翌二十一日、觀光協會、求市內各百貨店店員約四百名動員、在北陵公園植樹、

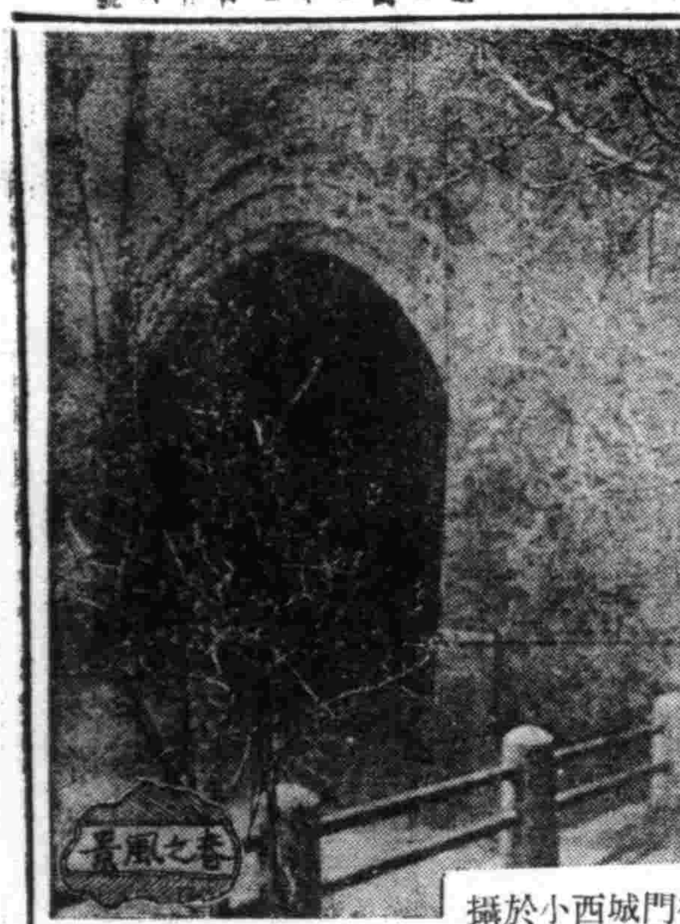

攝於小西城門裡

輯安壁畫舞姿
滿洲舞踊學院將依式公演

滿洲國所持爲世界的豪誇之一、在通化省輯安所殘存之高勾麗壁畫、將使民族舞踊化、決於廿日沐浴國都之脚光、滿洲舞踊學院、爲備春之新作公演會、對於藝術科生徒之項目、採取由輯安壁畫之舞踊、正由中山義夫院長之手按舞中、近已完成『楊抑下神泉』、『環紋舞』、『四神壕』、『角抵壕』、『民族宴』之舞踊組曲、定於廿日在國都厚生會館公演、又此舞踊以『彥根屛風』爲始、皆爲相當創作、以輯安爲題材、而使之民族舞踊化、僅爲滿日最初而被注目、又當日由午後一時起、爲軍人學生之故、於午後六時一般公開、除同舞踊之外、並發表兒童部、藝術科之演舞、或各機關選定之國民舞踊云、

吃肉問題
省市機關正究研中

奉天市公署於昨十六日午前九時、在會議室、由省、市警察局之各關係者集合之下、舉開關於豬肉統制之會議、該會議乃協議、關於生產價格與當場消費須加考慮、及由生產地向大消費地之搬出豬肉問題、是以奉天省又爲全滿畜產之供給場、必須樹立根本的對策、而消費都市奉天、更與先此結成之中豬肉統制組合、同樣爲促今後結成牛羊統制組合、俾成立三者一體之畜產統制組合、以仰對市民豐富且廉之供給、現正努力

國婦支部定期開會

滿洲國防婦人會奉天市支部、爲謀會務之向上邁進、並完成戰時下家庭報國之使命計、擬定於本月廿四日午後一時、假該部會議室、招開分會長會議、討論一切關係進行事項、該部正準備一切事務指示事項中云、

愛馬日 奉市行事定期會商

定於五月四日爲『愛馬日』、滿洲畜產株式會社、並大滿洲帝國馬術協會主辦、關東軍治安部、馬政局等後援之下、全國一齊擧作愛馬思想、以努馬資源之愛護、奉天市自四月十八日午后一時、由關係者參集下、在奉天大樓七階、關於當日行事實施、種種協議云、

大同講習生 來奉視察

爲行政視察來奉之大同學院、第六回中堅指導者講習生一行(縣旗長)、本日午前十時訪省公署聽取軍民生廳長說明省下行政之一般、十一時赴市公署、由多田副市長說明市行政、午飯後參觀市內云、

濱江防水事業新計劃
設開發事業促委會

【哈爾濱】濱江省防水事業局、將事業土地開發事業局、推進開發事業之機構於省下各縣旗設置、十一日之委員會發表要綱、於各市縣旗公署以市縣旗長爲委員長、以副市長縣長、旗參事官爲副委員長、網羅官民各關係者、設置防水開發事業促進委員會、更濱江省防水於本年工事實施地之哈爾濱市、阿城、五常、木蘭二市三縣設置地區委員會以從事活動云、

本年度賽馬場務須自肅自戒
新京於開始前擬定辦法

充滿明快與味並爲優秀馬育成報國、爲賽馬熱者待望中之新京春季第一次賽馬、愈迎初春季節之廿六日土曜日爲第一日而開幕矣、

新京賽馬場於非常時局下、特堅持嚴肅、明朗與公正、以達成賽馬使命、率先全滿賽馬場、決定自肅要項、自此次實行、即賽馬合時流之健全的再出發也、首爲每開賽日第一場前、全體起立、揭揚日滿國旗、遙拜皇居及帝宮、對英靈捧感謝之默禱、後開始、日程決定後、爲圖入場者質之向上、改入場料爲一人一圓、入口之售賣預想者加限制(五人)勝馬得欵除全未買仲之場合外、更掃折扣元本之不合理辦法、更明事務能率之增進、勝馬得欵及其彩票得欵未滿五角之零數扣去、一方面入場者不得飲酒、不僅場內不售酒類、並禁止携入、喧嘩亦嚴加取締、同時對從來場內拋棄之印刷物、入場券不中的勝馬票、捨彩票等、紙屑、爲書生利用之、望入場者將其投入場內設備之紙箱云、

省派員赴海城 宣傳國兵法

奉天省以海城縣、爲徹底一般街民對徵兵之認識起見、將一再赴各街村、爲國兵法之宣撫工作、因尙未達十二分之徹底、是以又復於各縣徵兵場所在地擧行徵兵應時宣撫工作云、

農人私運稗子 被警檢擧

趁物質缺乏、擬走私暴利者層出不窮、大東區三家子張榮顯、於十四日午前十點、自瀋陽縣張當堡私運稗子十四石、上掩穀草、以爲高枕無憂、然卒被烱眼警官窺破、當即帶至派出所、詢問結果、純係走私無疑、因而規已轉送大東區警察署矣、

志願請求當兵 堪爲青年模範

【彰武】本縣月之十日開始檢查壯丁、業誌昨報、檢查之第二日爲賞屯村、坨子村賞屯村周家窩堡住民袁義者、適年二十一歲、農人、讀書四載、身體亦稱强壯、無如家道消貧、伊父爲阜新煤礦工頭、加以其無兄無弟、家中僅其母及其幼妹、在家度其赤貧生活、徵兵官認爲家道特寒、未予合格、但該袁義壯志誠懇、請求採取、意志非常堅固、怎奈家境寒微所關、徵兵官特別加以安慰、並由縣長以其誠懇可嘉、當經表示賞意外、並賞金一封、以資鼓勵云、

天氣豫報

奉天地方 偏東風 陰
(十六日溫度)
最高 廿一度七
最低 四度四

客貨輸送訓練旬間視察記 (六)
樹木板標語驛員緊張奉公 龍井驛質實剛健遂有冠名

△龍井驛 龍井驛、延吉驛、朝陽川驛、指吉鐵管內主要驛、而龍井驛爲其代表也、三驛以地域近接、總統觀之、訓練方法、組織等無大差異、因就龍井驛言之、自龍井驛降車之旅客、由驛前廣場回顧、可見樹標如垣、與一異景、若驛室也、各建築物也、候車室等、到處懸木板標牌、且所樹牌、堪稱質實剛健、皆於白木板上、筆墨淋漓而書以『不要因我一人紊亂公衆秩序、』『你讓我讓其樂無央』『不堅固的包裝是丟失的起源』等標語、而通化驛、則於白布、書赤色青色均整之文字、於此亦可見各驛特長之自然流露矣、龍井緒方驛長稱、工作『全驛員如在戰場、緊張、』『實際上、龍井驛確以軍隊式之嚴格紀律統制、呈一種緊張空氣、站台內如運動場之跑道、以白線爲區隔、定某者爲旅客步道、候車室中、屢以水拭掃、清淨不染一塵、此亦可見此驛特有之軍隊的努力、關於本次訓練、緒方驛長談如左、

如懸標語幕、因當地風强、不久即毁碎、因使用木板、全部凡八十枚、以不碍觀瞻爲限、力廢其虛飾、遂僅書標語懸之注目處、當地有商工公會爲中心之經濟更新聯盟、本次訓練、得此經濟更新聯盟積極的後援、又警察署、憲兵隊、稅關、街公署、協和會其他旅館組合、馬車組合、汽車組合等、亦皆參加、通化驛以幾全滿第一爲目標而努力、該驛專注力於從業等之訓練、其訓練程度爲全滿鐵之冠、固人所共知、亦其自負處也 (完)

菅野特派員記

今天報告給大家一件好消息

現在奉天大南門裡路東、博良電療院、院長李博良治療內外各科任何的病症、不用刀割針刺不服藥不注射完全利用科學新發明電氣療法入院治療時不受半點痛苦決無絲毫危險本院長親身負責根本解除患者痛苦治療後深使您有意想不到科學發展

治療科目例左
內外各科半身不遂筋骨麻木腰腿酸痛肩背麻痺各種關節炎骨膜炎一般神經痛面神經麻痺口眼歪斜皮膚病結核病腎臟病淋病睪丸炎小腸疝氣婦女白帶血寒腹痛精衰肺病咳嗽吐血胃腸病耳鼻咽喉科腦神經衰弱頭痛牙疼眼科砂眼痔漏等(往診午後)
時間 自午前九時至午後六時(星期日不休)

博良電療院 開設奉天大南門裡路東
院長 李博良

鳴謝電療治病不受痛苦

敬啓者敝長子孝同病愈後體質頗形衰弱患雙腿關節炎症疼痛麻木動行艱難特就醫於博良電療院蒙李院長治療十餘日竟然全愈茲者無以爲報公諸報端藉鳴謝忱又免同患者同隅之嘆也
以上寫眞者即敝長子孝同並請公安
前黑山縣縣長 祁靖黎謹啓

半身不遂不愁

啓者敝人在十年前患半身麻木筋骨酸痛行動艱難此病春夏暫輕冬秋即重日夜憂愁萬分實恐日後半身不遂良醫奇藥屢治無效後在博良電療院經治四星期已告全愈又兼未受針藥之苦何幸如之謹啣區區
(功被群生) 奉天市皇姑屯天泰長粮業代理店執事 陳西林鳴謝

感謝博良電療院治愈久醫無效風寒麻木的腿疼

啓者敝人患風寒麻木腿疼四年餘矣步行動轉筋骨酸痛服藥醫治永未見効朝夕恐怖日後半身不遂幸閱報章見有黑山縣祁縣長感謝博良電療院一欄故往該院就診蒙李院長用科學電療法共治兩星期已告全愈故將照片例登報端專此鳴謝又免同患者受針刺苦藥之痛也
奉天城內鐘樓南有城洋行 師根生拜啓

鳴謝電氣治病的可能

謹告余素患神經衰弱由弱之中生出一些痛苦的惡症飲食見飯就飽離飯就餓胃腸素患消化不良如飲食稍微過量便引起胃口小腹作痛小腹左面有積聚病塊(半圓形)堅硬如石時常跳動夜間如犯此病腰腿酸痛坐臥不安甚致不能成寐難以入寢行動談話如要過力當時頭迷眼花口乾舌燥屢治時輕時犯而後見藥就吐正在束手無策之際喜蒙幸經親友指告博良電療院治療各症甚爲有効而且不用針藥全用電氣無痛苦毫無危險聞此良醫喜出望外急往該院治療經過四星期全體之病一旦全癒中感病癒迅速登報鳴謝望同患者不可失此良機也
大東關小什字街武聖廟胡同三六 傅李恕純鳴謝

鳴謝博良電療院治癒瘰癧

啓者余患瘰癧(淋巴腺結核)一症業有年矣良醫妙藥均其無効一般親友傳說此病甚爲難治女子爲最痛男子爲瘰癧如日後出頭每日流濃淌水永不封口其味難聞純爲一世之苦腦敝人聞佛言之下甚爲難過一日閱報見有奉天窯業株式會社屬託馮秀峰先生太太患右手身麻木筋骨酸痛在博良電療院治癒登報感謝敝閱報之下當往該院求診該院治病與衆不同治療任何病症不用刀割針刺不用吃藥注射完全用電氣療法眞是患病者一大幸福敝之瘰癧共治三星期已告全愈期間並未受着絲毫痛苦實覺感激故將癒後照片例登報端專此鳴謝
奉天小西城門外丸美洋行 段興洲鳴謝

敝人患胃腸病及腹痛四年之久病期飲食少進飯後反胃嘔吐腹內積聚其硬如石每逢生氣受涼必犯疼痛而後四肢無力腰腿酸痛每日精神恍惚記力不良晝夜何事不作自感身體及各骨節酸痛如泥在這四年之中甚爲苦難操作夜不就寢苦腦萬分實難言述時感厭世之念而後在博良電療院經治兩星期大見奇効共電療四星期霍然全癒中感再生之德謹敬純銀盾一座曰功同良相並公諸報端藉鳴謝忱
感謝者 奉天鐵西南五路東洋タイヤ工業 張保純啓

博良電療院設置 奉天大南門裡路東便是

局部塗布劑 セーブレン 最補利嬪
性慾不滿陽萎無感症請用

最補利嬪爲醫學博士中井卓次郎先生創製之生殖機能發生障害受人獎最新藥劑、問世以來、因係簡便之局部塗布用藥、頗受大衆賞最補利嬪之醫治効果、只將其塗抹於局部即能由粘膜方面迅速收吸、刺戟性腺細胞之活動歸於旺盛、筋肉緊張、藉以促進、對於衰退之性的機能復活起來、以本劑塗抹於局部、不特即能治愈、性慾不滿、交不能、而連續使用、效果尤爲顯著、且毫無其他作用最爲理想、其効力生効之迅速、與以一般藥類中、實無與其並駕齊驅者、世間有此最新發明藥在、眞乃、性的機能障害、陽萎女性無感症、勃起衰弱生殖器發育苦腦者之福音
(藥價)八瓦入一圓二角 二〇瓦入二圓五角 五〇瓦入四圓五角 一百瓦入七圓八角 (送貨各四角二分)
▲發賣處 東京市世田谷區松原町四、一四〇 振替東京一九二四番
△總代理店 奉天小西關大街廣濟堂大藥房
△其他全國著名藥店均有代售若遇貨物售罄時請向發賣處定購爲荷△說明書免費奉送

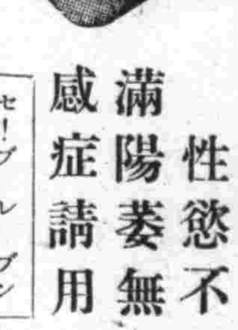

催眠術 △通信教授 △保証成功

學習催眠術有修養身心健康休養却除病痛及解決宇宙一切奇妙現象之功能知遠方情形預卜未來吉凶及種種奇妙不可思議之實驗又能治一切奇難病疾藥石不能治及屢醫不愈者皆收奇效學習最易不論男女老少凡能看普通報紙者皆能通信教授照法修習早日成功芳洲精神學研究所所長鮑芳洲博士主任徐銘專家名馳天下口碑載道尤各地學者來函請求優待各界大募學員(通信教授學費祇收拾貳圓正講義及郵費在內)希望者切勿錯過良機備有報名單函索即寄◇投洽納費
通信處大連市西崗街一九六番地
鮑芳洲精神學研究所大連代理員 德和大藥行內 于升庭啟 電話三二一三七九

奉天崇文學院實用簿記科 招生廣告

一、本校爲商民辦理事業所得稅合法申告而省手續起見授與商業帳簿及整理收支事項技能爲宗旨
二、教授課程1事業所得納稅須知2商業簿記3銀行簿記4新舊式商店帳簿比較5商人服務常識
三、報名與開學日期(一)報名四月一日起(二)開學甲乙組四月十五日(三)丙丁組五月一日
四、明授課
五、性別男女兼收
六、校中備有詳細簡章來函附郵票二分即覆 校址奉天市瀋陽區大南街一段二六一號

招募

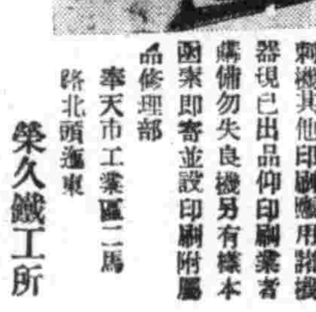

本所精造四、六、八、頁印刷機器及手引式名刺機其他印刷應用諸機器現已出品仰印刷業者購備勿失良機另有樣本函索即寄並設印刷附屬品修理部
代理 奉天市工業區二馬路北頭道東 榮久鐵工所

奉天省長許可

葠茸補天丹 烏鷄調經丸 益母還魂丹 加味二仙丹 硃珀安神丸 回陽化陰膏

本號出售小戊商標各種良藥功効偉大久已馳名遐邇藥類頗多不及備載僅將著名成藥列後

主治各症列下
先天不足 後天虧損
諸虛百損 五勞七傷
面黃肌瘦 咳嗽虛喘
腎寒不調 大補下元
經血淋漓 趕前錯後
經前腹痛 赤白帶下
腰腿酸痛 胸膈滿悶
子宮寒冷 久不受孕
婦女不孕 受孕小產
久病羸身 面黃肌瘦
咳嗽氣短 百節疼痛
赤白帶下 皆可服用
大便下血 日久不愈
元氣下陷 面色萎黃
不思飲食 遠年近日
大便前後 並皆治之
心血虛損 心忙意亂
神志無定 記憶力薄
恍惚善忘 感受驚恐
男女老幼 皆可[illegible]中
陰疽之類 瘰癧鼠瘡
流注痰核 石疳乳巖
失榮橫痃 皮色不變
有毒惡瘡 皆可貼之

奉天市大北街白塔寺東第二胡同 德慶增藥房製 各大埠市均有代理 電話四・二九五二番

袖珍 最新學生字典
全書一冊定價七角郵費二分

國民學校 日語國民讀本卷七 譯註本
全書一冊定價四角三分郵費二分

世界名著日本故事集 一冊五角郵費二分
概況時局物理學概要 一冊一元郵費二分
國民高等學校算術代數詳解(上卷) 一冊一元郵費二分
國民高等學校算術代數詳解(下卷) 一冊八角郵費二分
國民高等學校幾何學問題詳解上卷 一冊八角郵費二分
中小適用音樂全璧 一冊一元三角郵費四分
郭正福編論指導文學之理與實習 一冊三元五角郵費八分
呂漁編應世文件作法詳解 一冊一元八角郵費八分

函購方法
請利用振替最爲簡便如有不明之處請至當地最近郵局詳詢可也郵票代價十足通用如欲掛號郵寄另加掛號費八分否則遺失不負責任現因郵局代金引換停止不收請先匯款

發行所 奉天三友書局 奉天市瀋陽區大西街二段一六九 電話二、五三四九 振替口座奉天五六九〇番

毛生液

頭禿脫髮髮稀薄生髮力不良之人務請一試
本劑能養成最良之毛髮。解消脫髮使稀薄毛髮。眉毛。鬚髯養生防止頭皮發癬癒。禿頭病。對中禿。患瘡後禿等及其他不生毛之地址用之乃最奏効之生毛藥
本舖 山崎榮三郎

現在每五日出雛 壹萬羽

白色單冠萊克亨初生雛
普(特)級初生雛 中雛
預約分讓
本場特點
發送迅速欵到着後立即發送如親身到場遂時有雛故購者極感便利
備有一覽及價目表函索即贈
奉天市瀋陽區鎭定街二段二十四
劍農養雞場

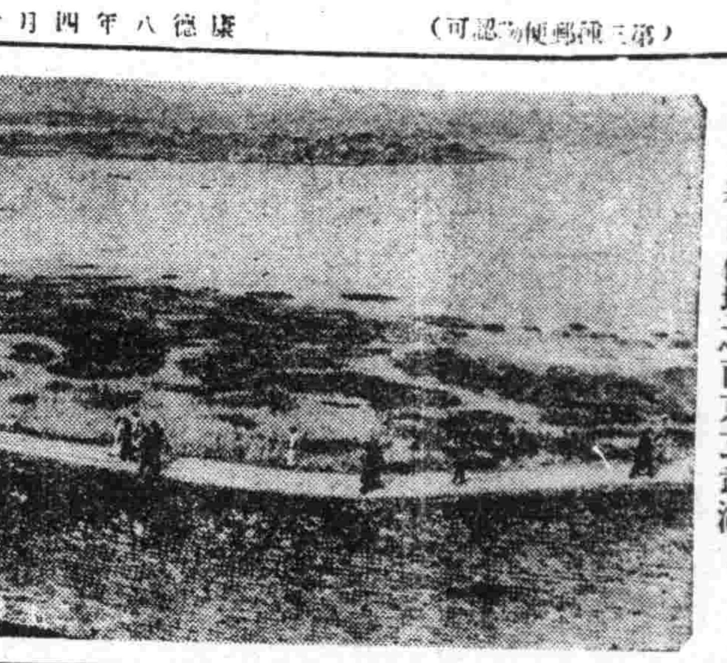

·春日佳境之南京玄武湖·

春風○春雨○把玄武湖周圍的水草都染綠了○三三五五的伴侶○徘徊在古城上邊○望着那湖裡五洲公園的小島○波平如鏡的點點畫舫○只有覺得這是快活○

春·天·的·南·京

三月的暖風吹遍了江南○南京○又在春的懷抱中活躍了○紫金山上蒼靄的白雲○玄武湖灔灔的波光○使南京的青年男女們○換上了輕鬆的淡裝○血脈在高速度的跳動着○心裡蓄藏着一種說不出的『癢』的感覺○

玄武湖的綠柳○已經透滴了嫩芽○隨着春風飄蕩○『明海村』和『五洲公園』的草坡○在幾經春雨後○綠茵平鋪○更覺得可愛了○好多情侶良友○泛舟弄槳○小船蕩漾在湖裡○宜過了橋洞○陶醉在春的溫馨中○

白鷺洲修葺得更漂亮了○紅漆欄杆白粉牆○一個悠然的去處○從夫子廟折過一個彎○便可以在春光中○領略此『二水中分白鷺洲』的古蹟○

夫子廟一帶是最賦誘惑性的○幾成了各階級的遊樂地○書寓的鑼鼓打得特別響亮○紅漏秦淮的歌女們○在強烈的燈光中○更顯出了春的活力○舞場的爵士樂遠遠便可聽見悠揚不斷○莫愁湖○還是那樣寂寞○淡陽在漪漣輕波上○表示着春的來到○這裡是神秘的地方○長長的堤岸○可以讓人們躑躅○

南京的春○實在太活躍了○在新街口○中山路○充滿着漫步的青年們○晚上○月亮是那麼朦朧○風○像甜香一樣○襲過人間○（眉）

現代流行歌發達史話 （三四）

·史簡南·

（4）吳村　本期中最能有効發揮小藝術技巧的作家○風韻十足○輕柔更甚○作品雖少成果甚佳○皆是清新可愛的柔弱作○

主要作品有○燈花開○長相思○戀歌等○

（5）新進作家　稍有可觀的作○有黎嘉玉嚴個凡○白明數人○但作品過少成果不彰○謹祝福後日的發展○

·主要歌唱家及其作品·

（1）周璇　時代的紅人○萬人熟知的女歌唱家兼電影俳優○

女士的歌聲○是東方情趣表現的最高峯吧○溫柔美○含蓄美○委婉美○綽約美○嫻靜哀艷的纖弱美……傳統上民風上的一切美感眞讓女士歌喉表現淨盡○

那委婉的喉聲○那風流哀怨　使人憐　愛的音調○任何人都要爲這濃烈朦朧的東方情趣所陶醉吧○這是充溢眞實的藝術○是冠絕世界最高藝術的東方美的尖端表現○我們不禁爲這崇高的神藝而低首悅服了○女士的作品是廣受着空前熱烈的愛戴○是得到獨步一個時代的最高榮譽○而作品之多也却是打開歷史上的空前紀錄○

神皋雜俎

聽君呼自傳 72

·儂丐·

這個馬來人、在地板上躺着休息、約有一個鐘頭、纔又繼續着步上他的旅途、當出發時、我給了他一塊阿片、他既是東洋人、自然於這東西不至外行的、固然他有癮沒癮、也不是容易斷定的、可是我看他的表情、已然很肯定的知道他是一個阿片癮者了、最驚人的是　他接過那　塊阿片、突然之間、就放入口內、囫圇的吞了下去、當時我太替他着急了、他所吞下去的阿片分量、實足以殺了三名龍騎兵和他們的馬、所以我心裡說、這可憐的馬來人要完、一時又無可如何、我想他一定是由倫敦徒步至此的、於路上不知怎樣困難、經過了三個禮拜、才來到此地、他一定很疲乏了、所以我才給了他這一塊阿片、正在無可如何之間、他已向我告別而去、過了好幾天、我始終不能放心、可是到了也沒　聽說這個　馬來人、野死在什麼地方、可見他於阿片、是有深嗜的了、這樣看來、我的事、還沒作錯、對於他數十日來流浪之苦、畢竟給了他一夜的安眠、

我爲什麼捨了正文、忽入旁枝、把這馬來人的事、寫在這里呢、就因爲他後來曾入我的夢、（這不僅由於當日那繪畫一般的光景、深深入了我的腦筋、便是數日來爲他杞憂懸想、也因而留了他的面影、遂至成了一個作夢種子）、不僅是他一個人、還被他引來許多比他更爲醜惡的馬來人、與我來爲難、致我遭受不少的困苦、現在我想在這里來個閒話休提、書歸正傳了、那末我所說的那幸福之年、到底是怎回事呢、無論誰、假如有人談到我們幸福問題、自然也就不問他們有着什麼經驗和什麼實驗、一定都是樂聞的了、就讓和我們談話的人、只不過是個農人、他對於人間苦樂的堅硬田地、即或不能去深耕、也不能進步以原理去探求、假如他樂意和我談談的話、一樣也是沒有什麼不可、這種態度、我在前面已然說過了、總該相信的、

▲　▲　▲

印度馬來等南方諸國、差不多在那時全是阿片的淵藪、他們能拏阿片當點心吃、也許生來就有這樣的異稟、但是把足以殺三人及三馬的分量、一口吞下、此人的生命、未免太危險了、所以狄奎因士雖然自寬着、終覺有些忐忑不安、形之夢寐、豈無因乎、（譯者）

偉人野口英世的生平 （三）

·郭子箴·

·研究細菌學·

半年之後○英世對於病理學之研究入微○偶於雜紙發表病理學論文○帝變○東京醫學界一致贊揚○血脇氏乘機推薦英世充任高山齒科病院之病理學講師○迨高山院長○率領新任教師向學生介紹時○全校大嘩○半年前在本校打掃側所之小使○今忽登壇授課○全體學生無不憤怒○及聽其講義○較諸各大醫學博士○有過之無不及也○於是由校中發出一種流行語○『士別三日確應刮目相待○試看昨日之小使○即今日之先生』○其後復由血脇氏介紹○兼充東京順天堂病院助手○但月薪僅僅二圓○在順天堂担任編纂細菌雜誌半年之久○對於細菌學已有相當之研究○乃決心欲入傳染病研究所○專門研究細菌學○

·將留學歐美·

然而傳染病研究所係東京最高學府○博士閥中之首領北里老博士所創立羅致當代碩學鴻儒○即所中　最下　級書生○及最下級助手均係帝國大學最優等卒業之醫學士○野口英世不過一高等小學卒業生○欲入北里研究所○談何容易○但野口之天才○爲順天堂佐藤院長特別賞識○以人才爲本位○熱心向北里博士推薦○終被打破難關○野口英世於明治三十一年四月○以月薪十三圓之高給○得入北里研究所○充任最下級助手○入所後北里博士視其才堪大造○遂與野口約定○五年之後○令其留學歐美○野口更覺　前途有無限希望○愈發的悉心向學○被派來營口某日爲培養細菌○上條請領十三匹天竺鼠○竟被上級職員大加申斥○蓋該所之規則○非有部長身份絕無請領動物之資格○及明治三十二年四月○美國醫科大學病理學教授○夫立克斯那○赴日本視察○野口被派爲通譯○乃乘機向夫　立斯　那博士陳述欲赴美國留學○且謂倘員赴美國留學○本人必負照拂之責○此種言語○乃係社會上交際之常套○不意野口信以爲實○竟將夫立克斯那之應酬語○牢記於心中○在所內研究一年之後○北里博士推薦○充任橫濱防疫官○因在橫濱防疫發現　百斯　篤之功○被政府派往中國牛莊（即今營口）充任防疫委員○月薪增至二百圓○在牛莊任職半年○因中國義和團事件突發○遂解職歸國仍然暫當在高山齒科醫院○充任講師○

四四幻方相加法 （3）

·鑄鼎·

（3）

1	49		
		39	23
26	42	32	48

（4）

		7	55
33	17		
26	42	32	48

櫻花

紅緋白三種皆美

·山梨縣古幹高四丈五尺·

在『沾衣欲濕杏花雨○吹面不寒楊柳風』的春天○清明佳節的前後○這正是日本的櫻花盛開的時候○吉野山的兩旁○呈現着一堆一叢叢如火如荼的燦爛的花○那是日本產櫻花最有名的所在○櫻花　日本的特產○也是日本的國花○他有龐大的樹本○和紅○緋○白○各色的花○種類極多○約分『山櫻』『里櫻』○『毛里櫻』三種『山櫻』中分白○紅○淡紅數種○

白山櫻在日本本部吉野山附近出產最多○紅山櫻在東北部山中很多○淡紅色的山櫻有『彼岸櫻』與『枝垂櫻』兩種○以本州○四國○九州一帶爲多○花開之時期比其他較早○

另有一種山櫻○當是紅色的○呈淡紅色漸漸變成白色○『里櫻』的花朵○是櫻花最大的○花由一重到八重○這就是里櫻的分類標準○『毛里櫻』是因花枝上有毛而得名○花朵比『里櫻』略小○

除以上三種外○還有外種野櫻○如台灣的『緋寒櫻』○富士和關東的『豆櫻』○千島的『千島櫻』○以及『四季櫻』○『冬櫻』○『十字櫻』○『深山櫻』○『高嶺櫻』○『蝦夷上水櫻』等等○也都是幽麗可愛的花○

普通櫻樹的樹幹約在五尺到九尺大的範圍○高有二丈多高○在山梨縣高實相寺裡有一株『神代櫻』○高四丈五尺○那是最高年代最老的一株櫻樹○

櫻樹的木材用途很廣○木質非常堅實○可作傢俱○也可作彫刻品○並可以作盆○碗以及其他的器皿○樹皮也能用作刀劍等物○

櫻樹的開花期○因氣溫關係有遲早之別○每年由二月至七月○在日本均可看到櫻花○普通氣溫地帶自然是三四月間最盛○二月則爲台灣的櫻花開花期○三月爲鹿兒島○宮崎○四月爲東京四國五月爲長野○六月爲宗谷○七月爲千島樺太等地○現在○正是在日本滿山遍野點綴着這明朗溫和的春天的時候○（剛願）

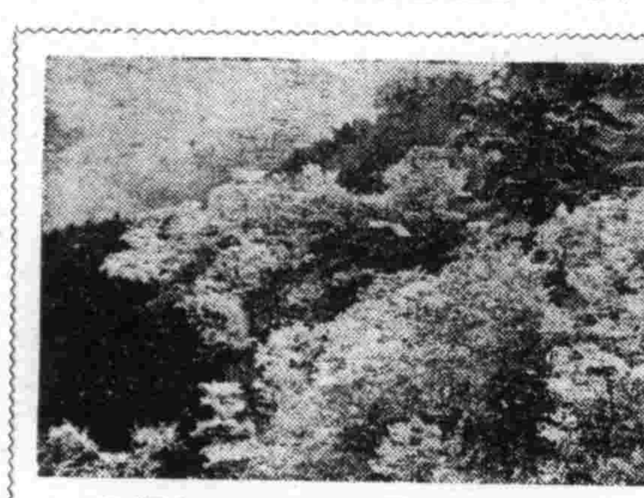

·日本奈良吉野山大橋附近之櫻花·

泰國習俗

·四月裡祝福的「新年」·

現在已經是四月中旬了○一年的春季○幾乎要過去三分之一了○如何提到『新年』的字樣呢○但在泰國（即暹羅）却從四月一日起作爲新年元旦○認爲是『眞的新年』○在元旦這一天○家家戶戶都將屋子打掃的非常清潔○男女老幼都換上新衣○不僅此也○甚至連牛馬都洗了一番○一般穿着美麗的新衣的人們○都得走到大街之上○炫耀一下○

元旦的第一件事○就是在一清早都跑到廟裡去燒香○向僧侶佈施早餐○他們的目的是除了敬神齋僧之外○還要在紅男綠女的人群中○找點羅曼史○這時廟裡的和尚是成排的趺坐在佛殿上○每人膝頭上都放着一隻鉢盂○施早餐的人們○依次將攜去飯食用匙匙盛了○一面往鉢盂裏放○一面心裏還許下各個不同的心願○如果是個成年的小姑娘○他臉上要起了一陣紅暈○那不問而知一定是有戀愛的事○

當和尚吃着佈施的早餐時○大家便利用這機會彼此互相說些『長壽不老○快樂○健康』等等祝福的話○等到和尚吃完了早餐○然後就替各施主祝福○

燒香齋僧畢○回到家裏祭祖○拜年○並且賞給男女僕人的錢○小輩同親友拜年○得備有年禮○大都是新衣一件○香水一瓶○鮮花一束○

規矩還得將香水灑在他們的新衣上○並祝他們壽比松柏○

女孩子都站在自已大門口○手指木桶○遇見過路的行人○就向他們身上潑水○尤其是對於心目中的愛人○潑得更是利害○頑皮的甚至有利用橡皮水管來惡作劇的○這是泰國新年中一件極有趣味的事○

到了夜裏○跳舞會在廣場中開幕了○一群群的青年男女○誰不要去一顯身手○

按這裏的跳舞慣例○男的是站在場的南面○女的站在北面○中間的隙地作爲舞池○舞時僅僅敲着竹管以代音樂○但是口裏都唱着一支甜蜜的歌詞○如唱到疊時大家都同聲附和○不敲竹管的人還拍着巴掌○以助節拍○

舞興之餘○還有一種『搶座位』的遊戲○這種遊戲○土名叫做『梯通』其方法是○先推出一個人來做『搶座者』其餘的人都席地圍坐○成一大圓圈○臉都對着場心○這個搶座位的人手裏拿着一根鞭子○在大家背後走來走去○乘其不意暗將那根鞭子放在一個坐者的後面○然後再照樣走上一圈○纔可以拾起鞭子來○照着那個正坐在鞭子之前的人打一下○如果那個人早已發覺了鞭子是在自已的身後○那麼○他得先將這根鞭子搶到手裏○立起身來去趕那個搶座者○而搶座者必須乘此機會去搶着這一個空隙的座位○並且要在沒有被拿鞭子的人趕上之前將座位搶到○纔能免於受罰○（未完）

·清代八旗兵組織·

·戶口·

清代滿洲兵籍編制○分正黃○正白○正紅○正藍○鑲黃○鑲白○鑲紅○鑲藍八旗○因之有八旗兵之名稱○實則爲二十四旗○因蒙古人及漢人拜旗的○又分設蒙古軍八旗○漢軍八旗○

八旗之中○每一旗分滿○蒙○漢三個固山○至若各旗之基本兵○完全皆爲馬隊○亦稱爲騎兵○故八旗兵有『驍騎營』之雜號○又簡稱之曰○旗營○如上級長官曰○都統○曰○副都統○中級曰○驍騎參領○曰○驍騎副參領○下級曰驍騎佐領○曰○印務章京○曰○驍騎校○

旗兵之編制○計分三級○一曰○領催○二曰驍騎○三曰○養育兵○領催即隊長○驍騎爲正兵○養育兵○即現在的○幼年學兵○因旗制凡男子自降生迄至死亡○永在軍役期中○故除担任文武官吏外○其農工商各界○皆不要旗人爲之○故此有養育兵之設置○所有一切費用○悉由國家負○養其正兵之驍騎二字○實爲旗兵的基本名稱○

當時的兵器○多半爲弓箭○故騎射二字爲旗兵之本務○又由驍騎中別選二營○曰○槍營兵即馬槍驍騎○曰砲營兵○即砲驍騎○總稱爲馬隊○故又統名之曰○馬甲○乃騎馬而盔甲的意思○其他如槍營中的大槍兵（抬槍）乃漢軍的籐牌營○驍騎營的步甲○皆有甲而無馬○故僅稱之爲披甲云○（素材）

·北塔白駱駝墳·

奉天市公署西之黃寺○本名實勝寺○爲昔年滿洲喇嘛教之要府○該寺建於清初太宗崇德元年○竣於崇德三年○並造樓祀瑪哈嘎喇佛金像○此像與元代國璽『制誥之寶』當天聰九年時○爲由元裔察哈爾林丹汗之母○以白駝負載來瀋○行至黃寺處○即臥地不起○太宗見寶甚喜○因命建寺該地勒碑奉佛○改元崇德○盛京氣象○爲之一新○白駝死後○即葬於北塔之前○現此駝墓猶在○未盡湮沒○是以談瀋初掌故者○多勝道其事焉○（雲）

陶淵明及其詩 （4）

·匡昨非·

先生飲酒○但恨有時多所謬誤以至於求人當寬恕懈人○所以又每思去止酒○止酒篇中有云○『……平生不止酒○止酒情無喜○暮止不安寢○晨止不能起……』不止酒又覺不可○止酒呢○又事實所難能○正如其飲酒篇自序的話○『余閒居寡歡○兼比夜已長○偶有多酒○無夕不飲○顧影獨盡○忽焉復醉○既醉之後○輒題數句自娛○紙墨遂多○辭無詮次○聊命故人書之○以爲歡笑爾』○這『顧影獨盡○忽焉復醉』八個字○儘足寫出先生的醉時心地○這非一般醉漢○以頭觸壁使酒罵座的所能比擬○

◇擬字披露◇

鄭文辭　雲甫　書雲

張學義　介懷　履謙

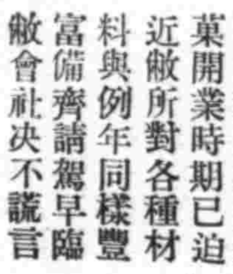

各種材料庫存豐富

啓者對於製造冰菓開業時期已迫近敝所對各種材料與例年同樣豐富備齊請駕早臨敝會社決不謊言

國益冷凍機滿洲營業所

奉天敷島區康泰街四段二一八號

電話（二）三六六二番

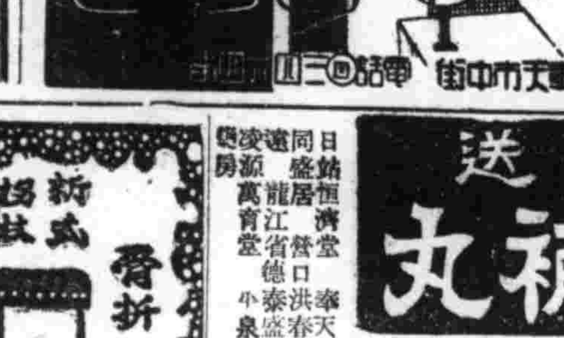

怡利時

鐘表眼鏡行

批發零售

貨色高尚式樣美觀

修理迅速價格低廉

奉天市中街　電話②三二四四

對於化粧紅的選擇純係日本女性之打扮

口紅類

クローバー（苦樂巴）

三榮商會

節約煤油聲中

新發明　動植礦百油燈

招募各縣旗鎮代理店

特點

一、此燈凡豆油、蘇油、大小蔴子油、棉花子油、牛馬猪羊等油均可使用此燈其亮度較比煤油尚佳

二、此燈製造堅固美麗價值低廉

三、使用便利已呈請新京特許發明局立案、特許專賣權十五年

敦化、樺甸、九台、乾安、景星、富裕、金川、輝南、濛江、長白、臨江、輯安、莊河、營口、盤山、西安、昌圖、義縣、吐默特左右旗、及三江、東安、牡丹江等省、各縣旗鎮各招代理店、一家、待遇優厚、每月可獲四五百元之利益、欲代理者、從速向本…

光明製燈工廠啓

新京百油燈總經理處

地址新京市自强街五十二號

漢醫　閻頤卿藥房

骨折　脫骱　傷筋　瘀血

新式拐杖

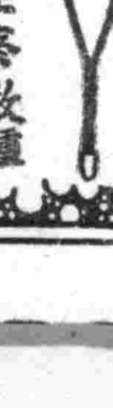

消炎活血　止疼散腫

止疼散瘀正骨筋丹　跌打損傷

堅固耐久

經驗接骨　手術接骱

現場救急　隨時出診

奉天市電車路第一商場西

贈送

黃色補丸

主治……

特點……

贈送……

金勒先藥房

無論何人？

不知不覺造成意外的黯靨!!

本品的原料、係上等的極微粒子普利茂斯泡塔無論對於任何面色、皆成功玲瓏鮮妍的現代美！

香粉　坦哥德蘭（タンゴドーラン）

有限公司・宇野達之助商會・東京・大阪

南總督由吉出發前 對日蘇締約發表感想

【吉林】於吉林勾留一夜之南朝鮮總督、十五日午前八時於省公署聽取閻省長報告省政概況、後於北山山頂聽取貞松副市長說明市都邑計畫總督頗感嘆繼進吉林之前途對吉林相當寄以期待、於視察鮮系之同榮國民學校時對八百學童及職員等述激勵之辭、並於校庭內植樹記念、後乘午前十時十九分出發列車去延吉出發之前對日蘇中立條約之締結、發表感想如次、

中國事變乃係爲建設東洋平和之戰隨而此次日蘇中立條約之締結亦即東亞共榮圈之確立及世界永遠和平之前驅、尤以蘇聯與滿洲國關係由於日蘇中立條約之締結其亦頓現光明云、

南總督一行離吉 神吉省長迎至敦化

【延吉】來滿中之南總督於吉林滯在之日程、業已終了遂乘十五日午後四時五十分着列車帶同近藤秘書官後藤總務廳官房長以下諸官長與至敦化出迎之神吉間島省長同道來延吉、驛頭有各部隊長大野咸鏡北道知事同森警察部長中原間島省次長以下各廳長、以及安延各機關代表之出迎、沿道亦擁塞有在鄉軍人、國婦學校生徒、街民之排列、而乘自動車抵省公署、於省長室接見軍官民代表、次由神吉廳長說明管內事情、復由神吉廳長爲案內參拜延吉神社、繼臨大和國民學校所開之街民之招宴、繼續復出席間島飯店之省長招宴、以至午後九時已過乃歸去宿舍之大和旅館矣

神吉省長發表談話

【敦化電】神吉間島省長爲乘十五日午前八時十七分自延吉開之列車赴敦化、前往歡迎南朝鮮總督併有如左之談話、

南總督爲滿洲建國之功臣、故全體滿洲官民對于該氏無不表示感激當總督自身視躍進滿洲國之現狀時已極爲滿足、尤爲間島省、以其與朝鮮接近、省民十之八成大抵爲鮮系人故該省人民對于此次總督之來省尤表示感激與熱忱總督就任後早以鮮滿一体之精神爲目標可見該氏實擁戴滿鮮關係之有力者且該氏素於朝鮮提倡日鮮一体之協和工作今此等氣象已反映於間島省內矣、況間島省對于鮮內之情勢亦常爲關心、欲與朝鮮相呼應、而此事之進行固爲必要者也、故官民人等對于爲半島人慈父之總督正極以迎務慈父之情熱烈歡迎云云、

寫眞 爲南總督於吉林北山上展望新市街之情形

協劇團定期出演

【西安】滿洲帝國協和會西安縣本部當局、因正當提倡各機關人員、有正當的娛樂場所以組織協和劇團、其團員均爲各機關服務人員前曾約請、安東國劇團教師張子厚來安指點一切、並有舊劇家李際時爲輔導、對於戲的藝術積極研求、以五月二日爲皇帝陛下御訪日之御往辰之紀念日、西安協和劇團訂於是日在平康街日昇舞台出演慶祝宣詔紀念云、

期省政圓滑進展 開副市縣旗長參事官會議

【齊齊哈爾】龍江省副市縣長、旗參事官會議已自十四、十五兩日之午前十時於省公署會議室由中央之興農部木村文書科長呂參事官、總務廳荒川參事官、小口地政總局第一事業科長、協和會菅原總務部長出席之下而開催、第一日之十四日繼松田次長訓辭之後即懇談各科及協和會之指示連絡事項由木村文書科長說明新穀對策之要綱以爲徹底趣旨運營以期其勿留遺憾、第二日十五日、關於省增產對策及涉高地捐問題、有所審議、對於省政運營、卓攸多大貢獻云、

志願從戎者多 未合格均受表彰獎金

【興城】第十三徵兵區域興城徵兵署自四月四日開始壯丁檢查以來、進行頗爲順利、一般壯丁對於檢查規則及檢查要領、事前均由興城縣協和會職員徹底宣傳、故一般壯丁俱能深了體得國兵法趣旨、欣然受檢、在第一日檢查時、曾有鄉樹發、因有愛國心淺露、受徵兵官表彰並賜予獎金一封、已誌前報、第二日檢查開始、興城街村有未適齡壯丁雷趾麟等九名、申請志願從戎、提出願書、經徵兵官許可參加檢查、結果九名中七名合格錄取、復於檢查時有適齡壯丁傳鐵柱、現任興城縣永和村國民學校教師、於受檢完了徵兵官發表不合格、伊即徘徊不退、重說本人志願從戎、請徵兵官錄取、徵兵官當 指示其體格太弱、不適於軍事教訓、伊仍堅請、後由徵兵補助官詳加而訊伊之帝國男子、俱有兵役天職、如檢查不合格時、即非常恥辱、況本人志向堅決、充軍報國之念、非祇一日、今日入場、即抱行萬分希望、現懸發表不合格、使本人宿願未遂、故希徵兵官念其愚誠、破格收錄、實爲厚幸、嗣由協和會職員見其體格特弱無錄取希望、引其至軍事相談所、詳爲解說開導、伊始打消前願、安然返里、同於該日午後有興城街村壯丁馬榮富周榮亭者二人、亦因檢查未合格、反復請求徵兵官錄取、徵兵官念其二人忠誠堪嘉、是爲一般壯丁之模範、故特頒賜表彰狀及獎金各一封、以示鼓勵、觀此足証興城縣人民、對國兵法趣旨之徹底矣、

◇美談◇

實業科長着任

【北鎮】縣公署於日前有實業科長、今井綱紀濫北履新、將來實業股則改爲實業科、統馭一切產業開發及物資流動配給事項云、

錬成戰時鎗後國民 市民普及奉公体操 体操會計對年中行事計劃決定

【大連】市民體操會體操部、日前關於十六年度施行之事業、曾迭次開會研究、其主旨、務求及適的練成戰時下鎗後國民、故經種種計畫之結果、刻已決定如左列各要項十一日發表、今後爰此實施、以爲市民體育向上之一助

△市民體操巡迴指導 四月上旬至中旬間、由各委員分別巡視各會場、從事指導、

△市民體操會座談會、（六月下旬開催）至六月末之實績徹底檢討

△市民聯合體操會 以八月末至九月一日爲期、

△體操實演與指導之會、四月下旬至五月上旬於每星期、由市內選定四個所實施、

△市民體操會指導者講習會（五月中旬）從來僅由初等學校教員施行、今後由一般選定指導者而養成之、

△市民體操會 仍爰例年於市內設十數所會場、之七八三個月間施行早朝體操

△体操指導者講習會（四月中旬一週間）以職場上實踐体育爲目的、由各團体、選用指導者而講習之、

△奉公体操指導會（四月下旬夜間於市內國民學校講堂內實施）

△市內各區、對奉公統指導体操、除常會前外、朝會時亦施行奉公体操、忠靈塔前、舉行市民体操會獻納會

△海濱体操 七月中旬至八月下旬由多數市民參集、於海水浴場、實施海濱運動

△休育之夕 於八月上旬之一夜間、實演体操、或開催体操映寫、

錦州計畫全山綠化

【錦州】四月二十日第八回植樹節、已迫目前、錦州省之全山綠化計畫、以傳單標語畫片等二萬枚配布於市縣旗、獎勵植樹、今年以一人一株主義、從事造林、與協和會共同協力、以期萬全實現、省下各學校固無足論、而團體亦皆與此時應省農林科向各縣旗派技員七八名、以當愛林思想普及、並技術指導之責云、

新農年度計畫全貌（一）

△農民利益均需爲目的

滿洲國之農產物集貨、對於國家之富裕、以及國民常生活上所必需之種種物品、是一件非常重大的事情、今已不必再行贅述、因此政府對於農產物之出貨、動員一切機關、以努力舉得其成果、尤其是大豆、在對日本、中華民國之供給上、以及向德意志及其他諸國之輸出、都非常重大的、耕作高粱、包米、粟等國內食糧的農產物以及種植棉花、麻、甜菜等日常所必需的農產物、此等"是非常重大的問題、擔當這樣重任的農產物、實全國民都應當打成一體、以期待出貨的萬全、實在是很明白的道理、然而去年的成績、究竟是怎樣呢、在康德七年十一月政府設立了出貨獎勵金制度、所以農民的收穫、比較從來增加了二成之多、現地各機關努力之結果、百分之八十的主要糧穀、都完全接近了這個目標、而能得到良好的成績、但是若不舉得百分之百的成績、則不能樹立滿足的計劃、所以政府在今年秋天、更要比去年度徹底農產物出貨方針、政府鑑於去年度的經驗、而應及左列諸點、

（1）能夠圖謀生產者的利益嗎、

（2）能夠做到國家所要望的增產嗎、

（3）去年度曾有種種和不備的地方、今年能夠完全除去嗎、

（4）能夠在村、屯等行政下部機構、使政治侵透、而給與政府的種種恩典嗎、

關於以上諸點、以經務廳、興農部爲中心、以十分的努力而研究的結果、在三月三十一日四月一日的兩日、舉行全滿省次長會議、與現地機關會談、而得到諒解、其後又經過國務大臣會議、參議府會議、而決定了新穀年度的價額和新方策四月六日遂公表其全貌、同時決定全滿一齊實施該方針、

△在原則上常置舊穀價額 對於大豆耕種特與融資

新穀年度即是由十月一日、（小麥是八月一日）以適要之價額及由於新方策政府公表創設『增產出貨獎勵金』、先看看新年度的價額是怎樣的呢、政府是以前者公約之大體舊穀價額、即是去年度之基本價額加算獎勵金額、作爲本年新穀價額、可說是完全存置了、但是小麥是國內的主要民食、年年有多量的小麥粉從外國輸入、因爲在國際關係上、輸入相當困難、所以不得不圖謀自給自足、而將小麥的價額、提高三圓、而且小麥粉因爲在全滿各地都是一率價額、所以決定原料小麥價額、全滿亦皆一率、其他雜子、穀子等他作物、在增產上也有必要、所以也各多少提高價額、

積極防範嚴格處分 經濟事犯取締方針 州廳開催經濟連絡會議

【大連】州廳經濟警察課、十日午後二時、招集市內各署經濟係主任、開催連絡會議、至午後六時間、關於指導、防犯、並種種協議、當最近以潛行的巧妙手段而發生之惡質經濟行事、逐漸激增、故三浦州廳經濟警察課長、於會議終了後、發表今後對策如下、

最近違反之經濟事犯、雖比往日漸少、但惡質的潛行犯卻極增加、遂局處分者亦逐增、此誠遺憾者也、當局將與警下各經濟主任、取締擬的運絡、對於指導防犯、決進行積極的、一方對於違反者、由於國家總動員法政正等關於處分方法等、亦更加一層嚴格、而當局亦由於大局的見地、今後對事犯者之處分、施以斷乎的處分、以資絕滅事犯並警效尤云、

（促進州內）綠化建設 園藝組合結成

【大連】紀元二千六百年記念事業中、以綠化運動爲主點、對此除官民總動員外、藝園營業者、亦有側面協力必要、故同業者間、最近議定結成綠化藝園組合、依之用爲植樹之統制、並植樹幹旋、以及進行綠化運動之實績關此市內關係者發起之下、以市內各地散在之植樹及藝園業等組織之、今後幹旋由內地及台灣各方面、輸入樹苗或各種新奇、並滿洲所未有之花卉等、從來此項輸入額、每年不下百萬圓、自同組合結成時、輸入既有統制、幹旋栽植、關東州綠化之建設上、亦有以促進、故該組合之結成、頗有意義、亦早爲官民所要望者、自十四日起、全市展開之綠化週間中、以爲機會、由大連商議幹旋下開始準備云、

榮町前電車軌鋪訖 交通便利地方發展 ◇都交會社一舉雙得◇

【大連】都市交通會社、當局、近爲興通地面、對於大連驛前、特設經過榮町之電軌、自上月中旬、與土木課磋商妥洽、着手鋪設、刻下大体已告完竣、將於月之念日前後、即可開通、此番運地旅客於車站降火車後、便於最近處可以轉乘電車、非獨車資低廉、而尤稱便利、由此觀之、洵可謂發展運市之一助云、

建國礎石於茲奠定 壯丁檢查圓滿告終

【吐默特左旗】旗長依薩布、參事官江口義雄、以下國兵民籍股長等、鑑於國兵法之重要性、於實施壯丁檢查前、即進行種種準備、不遺餘力、於三月廿七日、首於管內泡子村次於城鍋村、王府村、阜新城內公會堂、開設徵兵署、實施壯丁檢查、至於軍側徵兵官、爲步兵上校李甲辰、補助官步兵少校米村岸馬、而檢查順序、首爲體格、由正醫官軍醫少校金連綏以下、按順序檢查後、再由地方徵兵官、旗長依薩布、查問素養家庭等情形、與軍側徵兵官、李上校、判定合格、至本月十五日、圓滿告終、自開始以來、諸般事務、頗稱順適、各村受檢壯丁、勇躍參加、其精神異常活躍、爭先恐後志氣昂揚至於不適齡及志願請纓者尚大有人在他如請求優先徵集者尤不乏人當茲初度徵兵即能收如斯效果、實爲我國前途觀瞻、足見吐左旗公署協和會等、素日宣傳有方、人民知識向上、眞可謂於非常時史上、放一最大光彩、而其成績之優良、實堪爲我錦省各市縣旗之模範云

（寫眞）爲徵兵官室之一部、正坐者爲步兵少校米村岸馬氏上爲吐默特左旗長依薩布氏及步兵上校李甲辰氏、下左爲正軍醫官少校金連綏氏之檢驗體格聽病時情形、

癮者寶筏

阜新市康生院已舉行開廳式

【阜新】一貽禍殊深、染成嗜好之一般癮者明待人、雖然猛醒、碍難戒除、茲康生院之設立、實爲癮者寶筏、亦可爲天堂之路康生院可謂與民自新之院址（舊市公署）在協和區後樂街路北、卒因內部修繕、過於耗費手續、派員施工、演重整理、務謀癮者方便爲目的致於一切之設備、茲已完善、經該市公署、函招市旗各機關、及日滿各新聞記者、齊集康生院內、於四月十一日、午前十時、舉行開廳式、附式序、查鴉片流毒、於我市旗已有相當年之成績、爲害劇烈、民之深、用意良苦矣、

油布隅雄氏獻納恤兵金

【本溪】本市新市街油布隅雄氏之令息衆雄君爲工業實習所學生、不幸得病死去、該君生前實習手當金二十圓、本人遺言獻納恤兵金、茲於日昨油市氏捧交本溪湖憲兵隊、獻爲恤兵金云、

教育舘開會議

【西安】西安縣立民衆教育舘、奉西安縣公署令、因奉天省北部各縣民衆教育舘在昌圖縣開會等因縣當局令縣立民衆舘事務員李宏有前往昌圖縣參加會議、所有民衆改革以便遵照實施云、

保安主任到差

【五棵樹】警察署保安主任王文章氏、奉令轉勤、業誌本報、遺缺未便久懸、昨由敦化縣警察署調轉警尉遲東林氏接充云、

署長停職候查

【鳳城】鳳城八區石廟子警察署長張××現因種種案件、有違法舞弊嫌疑當局派員澈查、俾明眞相、已將該署長停職聽候解決云、

興農信用部貸欵 農民春耕無憂矣

【五常】本縣興農合作社信用部、鑑於春耕臨邇、正爲農民忙於準備、在在需欵之時、慈爲融通民艱以利春耕計、特於日昨開始發放春耕貸欵、一般農民爭前恐後、異常擁擠、每日自午前九時起、至午後五時止、該信用部、全體動員、極爲忙碌、一般農民春耕無憂、深感當局之佳惠云、

開村長會議

【鳳城】鳳城縣當局奉中央令以農產大豆、爲非常時需要品、國家當然有統制之必要、爲前經議查農民多不明瞭眞相、當論紛繁、縣長邵立棟氏、有鑒及此、特召集各村長於月之七八兩日在縣公署會議研討萬全對策、並以後調查方法、期無遺憾云、

工業實習所舉行入所式

【本溪】國立本溪湖工業實習所、自成立以來、積極進行、著有良好成績茲於本月十七日午前九時舉行第八回入所式云、

體育

全滿實用自轉車 第一次五十粁道路競走

謀實用自轉之普及發達、第一次全滿實用車五十粁道路競走大會、大滿洲帝國自轉車協會休聯鞍山事務局主辦之下、自六月八日午後一時、以鞍山市爲中心舉行、十四日發表要綱如左、

△行程 由鞍山市北進至立山、向西南方丘祈、過塘鰲堡村落、更向東進經由湯崗子返抵出發點之全長五十粁道路、

△參加資格 由全滿各地當該事務局推薦（但事務局管下出場數不制限）一團體正選手三名、監督一名、補缺一名、單位與會社、官廳、學校、商店俱樂部、

△比賽規則 全行程由三名走破、出發後補缺代走不認之、選手競走途中因身体故障棄權時、團體不喪失、個人選手權資格喪失、其他準據協會制定規則、

△成績決定方法個人＝表彰完走先着順十名團體＝得點一位爲一點以下決爲二位二點、三位三點…以得點少數順位決定勝者同點之時、以團體之最上位者之優位爲勝、

△計時方法 所要時間之秒以下抹去之、出發一齊舉行爲原則、因參加團體數、以三組五組爲單位、有故障時所要時間、不考慮其成績、

△車體之故障 發生車體故障時、選手以自力修理之、由本人不得修理時得使用代車、代車準備最終走者之後方運行貨物汽車、

△使用車 使用車、由參加團體準備之、車輪爲金屬、爲裝備直徑八分三時之外帶之實用車、車軸爲自由車軸、前後兩輪裝備制動機或者後輪裝備踏止制動軸、前齒不得超四十四枚

△部分品 必要裝備除泥、大型車梯及貨架、不得使用疾踏腳蹬子及競走用腳蹬子、

△申報要領 須明記團體名、監督、選手名、年齡、職業、使用車之有無宿泊之有無等、由所屬事務局、截止五月二十日、向體聯鞍山事務局申報、

新京棒球大會

第七次新京棒球大會、自十九日、亘三日間、在兒玉公園滿俱球場舉行、十三日正午在大和旅館協議結果、決定對手如左、

△第一日（十九日）入場式（午後四時）第一次戰滿俱對大新京（午後四時半）

△第二日（二十日）第二次戰 電電對電業（午後一時）滿業對第一次戰勝者（午後三時半）

△第三日（二十一日）決勝戰（午後四時半）

奉滿棒球團 後援會發會式

奉天滿洲國棒球團、募集本年度後援會員中、自十九日正午、在奉天大樓舉行發會式、

南北對抗桌球 南軍礎商編成

滿體撫順市事務局主辦第三次南北對抗桌球大會、自二十九日午前十時在撫順永安在滿國民學校講堂舉行、該南軍編成礦商會、自二十七日午前十一時、在鞍山市公署會議室、由各部市代表委員二名出席之下舉行、

總動員五民族 舉開体操競技大會

明年歡迎建國十周年之大滿洲帝國體育聯盟、與該記念事業、總動員五民族、舉行民族的特色豐富之體操競技大會、該會將於五月三十日許、由全滿各市、縣、旗主辦之下、舉行之第十次建國大運動會、爲綜合的大會舉行、大會要項、發表如左、

△會期以五月三十日前後一週間以內爲原則、

△參加者以國內各民族青少年之主体、可急的使一般老幼男女參加、

△種目以團體體操、舞踊體操、團體競走及餘興競走爲主體、

（一）建國體操

（二）須選定有民族的特色者

（三）須選定有鄉土色豐富者、

（四）須避如議成民族的競走意識者

（五）須留意餘興競走、做裝競走特如不論華美

大連馬拉蓀 奉天三代表

定於本月二十日、在大連舉行之馬拉蓀大會出場之奉天代表一部朴宗弼二部金奉煥兩選手十九日由奉天、乘鳩號快車向大連出發、

新京籃球新事業

體育聯盟新京事務局籃球部、關於本年度事業及新役員、已經決定如左、對本年度之競賽方法、決行輪流戰、新京選手權、及恒例之大連、新京交驩比賽等三比賽、對已往之小競技會、本年度決不濫行舉行、再關於都市對抗、全滿體育大會之選手銓衡等、亦皆按輪流比賽之成績決定、藉以圖選手實質之向上、

△日程 新京輪流戰（自五月十日亘一月間）△全滿都市對抗（七月十一、十三日哈爾濱）△全滿體育大會（八月三日新京）、△全滿體育大會（七月二十六日、二十七日）、△新京選手權大會（八月下旬）、△大連、新京交驩比賽（十月上旬）

△新役員 部長中山克己（滿赤）、△常務委員、黑澤昌祠（電業）、蘆田仲三（體聯）、遠山旭二郎（土地開發）、△委員、山中正藤（放送局）、張興漢（中銀）、安孫子吾市（市公署）、鈴江明仁（滿炭）、吉浦豐實（敷島）、高大森益忠（日商）、浪多市郎（電業）、宮城直行（電業）、加藤文哉（滿炭）、辻篤信（電電）、野間邦藏（電電）、佐藤一郎（第二國高）、張慶和（治安部）、竹內信夫（中銀）、王世榮（大興公司）、張世安（協和會）

海外體育

撐竿跳新記錄 ◇四米六四◇

【舊金山電】去年來續行驚異的活躍中之哥內里亞斯、瓦馬洛莫選手、十二日欄立撐竿跳四米六四之世記錄、

美兩棒球開幕

【華盛頓電】本年度美國職業棒球、美國、國際、兩大聯盟戰、十四日一齊開幕、美國聯盟戰、如恒例歡迎羅斯福大統領於克里費斯球場、盛大舉行開會式、該日快晴、三萬餘之大觀衆瀕觀賽、羅斯福大統領、海軍長官當時以來行九次始球式、繼開始貴族對巨人隊第一次戰、以三對〇巨人隊優勝

伴隨農產物增產計劃 設地力更生指導部落

【通化】爲推進農產物增產根本方策、由興農部指導之下、設置地方更生指導部落、輝南高集崗村高集屯（四〇）戶、柳河縣柳樹屯（四〇）戶、二個場所爲設定模範、於四月六日至十日、由省公署農務科及興農部委員、結成更生督勵隊、現場指導如左要綱、（一）改良簡易畜舍設置（二）家畜增產（三）便所改善（四）土囊堆廐肥改良增產（五）綠肥栽培利用（六）農地保全全體遺成、右記事項於現地縣公署、村、屯長、懇談俱體實施計劃、設定實行云、

事務長赴京履新

【開通】縣協和會事務長石森衡一氏、榮陞經濟部要職、於本日午後一時許赴京履新、所有各機關首領地方士紳、學校師生以及國防婦人會在鄉軍人團體等、均到驛歡送、頗稱盛況云、

國兵實施檢查

【哈爾套街】徵兵署第十一徵兵區徵兵官陸軍中校王守眞、補助官永島上尉、錦州憲兵分團吳准尉、彰武縣徵兵官代理縣長于天德、副縣長岸義一、警務科長王元魁、同縣各事務官員、於本月六日午前七時在哈街國民優級校內開始檢查、第一日檢查哈街村紅山咀子村、第二日四堡子村双龍山村、第三日黃花山村、白廟子村該六村被檢適齡均踴躍出場、並有腿部廢疾、不能勤轉、經該家長代領受檢查、實屬可欽、哈街鎮官大嘉讚美、並有該村南家子屯周鐵坊適齡劉殿雅、現在哈街優級男校學生、被檢合格、精神充足、該村合格適齡均受徵兵官賞與獎金一封、合格者壯丁均喜形於色、徵兵官即時講評、該村長王守堯、縣兵事事務員江殿勳、實爲辦理兵事之模範云、

興泰豐遭回祿 貨物被焚損失頗鉅

【開通】縣南大街興泰豐商店、於日昨午後二時許、突遭火災、一時濃烟密佈、火勢沖天、鄭縣長岩島副縣長、警務科長田訊、當即率同應警察署長、日滿警官全體等前往、督促營救、並國民高等學校師生奮勇當前、念力撲滅、無如値此風高物燥之際、火勢猛烈、終非人力所能挽回、所有貨物悉被焚燬、房屋立成焦土、前日殷實之商店、頃刻化爲烏有、噫祝融君何其肆虐乃爾、無情如此、深望商店注意及之、愼勿爲其所乘云、

天時不正疫盛行

【五常】本縣自入春後、天時不正、氣候弗調、午冷午熱、少晴多陰、並已屆清明時節、尚且大雪紛紛、以致屢次發現奇怪惡疫、尤爲傷寒病特別盛行、近日以來、五常街管內、已有死亡者十餘名之多、故此縣當局、極爲憂心、已令縣立醫院樹立對策、並至各發現地點、檢症消毒、以免傳染、並希各自注意衛生是要云、

實業科長履新

【遼中】縣公署舊有實業股屬於行政科長統轄之下、範圍極小、難期活動裕如、茲爲完成增產國策統制商工發展、特增設實業科、俾獨立運營、積極開發農產、以符國家百年大計、其地位之重要與意義之深遠、可想而知、今初任實業科長、由省署技佐王廷弼充任、昨已來遼入署辦事、收來對本縣實業之發展、定有幾許之期待云

哈爾套徵兵署 壯丁檢查美談

蒙青年請纓

【哈爾套街】第十一徵兵區徵兵官陸軍中校王守眞、補助官永島上尉、彰武縣徵兵官代理縣長于天德副縣長岸義一、警務科長王元魁氏、同省縣各事務官員、於四月七日順序檢查双龍山村上三家子屯適齡蒙族包成、該適齡同胞兄弟六人、長兄在家爲農二兄從戎國軍、三兄從任警察官、因公殉職、四兄從戎國軍、五兄在家爲農、該壯丁行六、向徵兵官自願請纓報國、蒙徵兵官准予合格、至期入營、警察署長村長並辦兵事職員、對於徵兵制度指導有方、了解男兒從戎報國之義務、於九日午后二時、六村檢查完了、即時講評成績良好、訓示畢、於本日三時乘縣署汽車返彰武云、

日係警官異動

【開原】伴隨警察新體制之實施本縣日係警官陞轉若如左、警佐岡村博一陞興安東省、警尉補清水政一仝、警尉古賀勇陞三江省、警佐岩崎武治陞奉天市、警尉內田辰次郎陞復縣、警尉花立明雄陞撫順、警尉森永喜三陞營口市、警尉下田寅吉陞奉天市、

事務長易人

【五常】協和會五常縣本部事務長佐藤新氏茲隨此次政府及協和會之人事大異動、乃奉命轉於肇東縣本部事務長勤務、所遺之席、以間島省本部部員坂本徹氏接任云、

道外住民福音

討論建設公共廁所 市召道外兩區長會議

◇……適當場所選妥後開始建築

【哈爾濱】道外地區向爲滿人雜居部落、人煙稠密、商業繁華、確有一日千里發展之勢、惟美中不足者、即衛生施設極不完備、如公共廁所之缺乏、以致市民任意隨地便溺各街頭巷尾屎尿到處觸目皆是、穢臊不堪、殊有碍於公衆衛生並於觀瞻亦極不雅、市公署衛生處有鑑及此、爲謀確保市民健康、並預防傳染病症之發生、對於公共廁所殊有積極建築必要、爲討論公共廁所建築事項、特於八日下午二時許在市公署四階樓上會議室、召集道外東西兩傅家區長以及關係集之下、對道外建設公共廁所問題、進行協議、待適當地址覓妥後、立即開始動工建設公共廁所三四處、至于建築費、將結果由地方担負、正在研究中、不久即可決定云云、

派遣專門技師 檢查馬家溝木橋

【哈爾濱】關於去年夏季馬家溝大橋場坍電車墜落大慘劇發生後、因該處佔交通重要中心、責任當局一再籌維修復之計、乃興工建築臨時木質假橋、以該木橋係臨時維持現狀性質、故省工減料、夙爲一般之注目、更兼屢次發生交通慘劇之恐懼心裡、而市交通當局、爲確保市民生命之安全、以免發生意外事故起見、特於九日派遣專門技術人材、分赴現場、徹底檢查橋基、於當此氷雪融化之際、是否有動搖之危險、結果該技師等一行、判明有一部份橋甚有危險性、然爲聯絡南北交通計、又不能立刻斷絕交通、於是經警察局保安科諭令南崗署、特製成諸通過橋上『最要徐行』之牌示、揭出於橋之兩端、偷如必要時或禁止一般通行云云、

警察競技優勝旗 北鎮警察署獲得

【北鎮】縣警務科實施射擊演習大會、結果成績仍爲北鎮警察署最占優勝、溯自康德六年第一回七年第二回八年第三回射擊競技均操左券、所以警察競技優勝旗、又歸該署獲得云、

故陸軍中等兵佟氏 慰靈祭嚴肅舉行

【開通】縣籍故陸軍中等兵佟德福氏、係蒙古人、家住本縣七台廟村、於諾門罕事件時、光榮戰死、爲國犧牲、縣方特於日前午前十一時假關帝廟前舉行慰靈祭、各機關首領地方士紳學校師生及國防婦人會等、均前往參加、行禮如儀、各界莫不稱贊佟君勇敢殺賊、爲國雖死猶生云、

影院防火設備缺欠 望當局再指示

【四平街】此鑑次新京長春座之火災、損失最大、而但到四平街市中央大戲院防火設備、覺得頗有可慮之點、現代市民唯一娛樂場、即中央大戲院、應[illegible]堅固之建築、就是因一發生火災時候、觀衆們也能好好的走出去、近來該市之電影非常門設備的堅固、如發生事故觀衆一定是危險、希望當局要注意這問題、藉重市民生命云、

大興當辦儲蓄

【北鎮】縣城大興當經理孫國祥氏、爲注重部令裕國利民起見、對於有獎儲蓄由四月十五日開始辦理分甲乙丙三種儲蓄、甲種每月一二圓、乙種每月六圓、丙種每月三圓、每月十日開獎一次、特等獎五萬圓及壹萬圓、頭等獎二千圓、二等獎三百五十圓、三等獎二十圓、四等獎一百圓、末獎十二圓、有屯儲金獎助者享勿失機云、

警尉補進級

【阜新】阜新市警務科教養督察外勤監督、警尉李廣恩警務股警尉補孫宏志二人、因素日服務勤勞、久承長官垂青、於三月廿二日、經省方考試合格、業由四月一日昇進警尉云、

吏員入所受訓

【北鎮】縣公署於日前募集街村職員訓練生、試驗已經揭曉、及格取錄者爲李樹芬丁百庫等十一名、限於四月十五日入所受訓云、

資源調查講習會

【阜新】爲使一般資源調查徹底、特於本月五日午前十一時、在市公署公會堂、招集各組合等、開資源調查講習會、相歷數時之久、研討頗爲詳細、以明手續敏捷、而圓滿云、

眞田氏履新

【阜新】市公署行政科長眞田一年氏、在任一載有奇、功績遺留頗多、前奉命轉勤業誌報端、該氏今於四月七日、整備行裝、於東阜新驛、由該市長及以下各職僚、多數人員、前往餞別履新云、

壯丁檢查終了 結果成績優良

【五常】本縣對於康德七年度之適齡壯丁、已於上月二十六日、在縣城優級校、開始檢查、計五常街、常鎮、安家、宋家、二河、小山、蘭橋、亘興、成信、沖河等屯迄至四月六日、方始終了、其間乃由各位徵兵官、不避辛勞熱心執行、與縣方及各街村長等、多大之努力、並各該當者之踴躍臨檢、以致所得結果成績、尙屬優良云、

歡迎主顧 大連 中央旅館 優待團体
大連駅西鄰・電話三三八九七九

大連賽馬 第一次
四月十九日（土） 二十日（日） 二十一日（月） 廿七日（日） 廿八日（月） 廿九日（祭）
五月三日（土） 四日（日）
雨天順延
關東州競馬會 電話二-三八八五番

內科小兒科產婦人科及其他一般
郭氏醫院 院長郭文高 入院隨意
產婦人科由女醫郭李松林擔任
地址 奉天城內鐘樓南明湖春飯店東鄰
借用電話（四）三三八一

大連市 萬歲街一九七番 電話四〇四五九
新開幕 興亞旅館 招顧主
房屋寬闊 設備清潔雅緻 歡迎光顧 招待殷勤 取費低廉 代理一切旅行事務 非常迅速 仰望

內科小兒科專門
長生醫院 病室完備 入院隨意
院長 女医學士 王德芝
大連市長生街六ノ二 電話三四九八二番

忽十三版
實用日語完璧
飯河道雄先生著 定價貳圓五角 （郵費貳角四分） 布裝菊判九九八頁
本書將日本一切語言悉蒐集成卷、殆無遺漏、且全卷皆以華語譯日語、倘携此書一卷則於商務游歷考察諸大端凡一切應酬之日語無不備載、全書、分爲七編、曰豫習編、曰設話標準編、曰平假名編、曰問答標準編、曰會話編、曰習題編譯解編、曰單語編是也、此書素通日語之華人諸公與精通華語之日人諸公悉協同編成而校正嚴密爲益頗多

訂正八版
日本文法精義
堀越喜博 淺井周治 兩先生共著 ◎定價九角 郵費九分 （菊版洋裝二百二十六頁）
學外國語者、須先確實文法的基礎、把握其言語之本質、是最爲緊要矣、本書是爲達成此目的、基於多年中國人教育之經驗而編著者、
（一）本書爲中學校、師範學校、商業學校及公學堂高級程度等用之日本文法教科書並自習日本文者編著者
（二）本書爲曩日所刊行（日華對譯現代日本語會話文法）姊妹編而編著者、而主選語、對照日語而以日本文說明全體、且以古文現代文、或北京官話一一對譯之故不但利中國人習日本文法、日本人習華語、華文大亦頗有益書也

忽十五版
現代日本語會話文法
堀越喜博 淺井周治 兩先生共著 ◎定價一圓貳拾錢 （郵費十二分） （菊版洋裝二百三十四頁）
著者堀越先生、東京帝國大學化科出身之俊才、而從事日本國語教授已有年、淺井先生夙卒業國學院大學及東京外國語學校嗣後就學于中華民國立北京大學、盡瘁中國人教育前後二十餘年、爲斯界之宿老兩先生痛感中國人學習日本語之缺陷在無適當會話文法書、特著此書此書已蒙許多學校採爲教科書或自習用書而採用初版忽售盡其大半乃實於斯界有絕大反響矣、欲速修日語諸公請從早購一本。

忽五版
日華對譯 最新日本口語文典
服部宇之吉博士閱 淺井周治先生著 ◎定價三角 郵費四分 （四六版一〇九頁）
一、本書即爲滿人教育之各種學校日本口語文典教科書及一般研究者自習用書編纂者
一、文典之教授其要點明確務使印入學生之腦海爲緊要故努力簡明
一、本書置重點於品詞篇而文章篇即簡略至於日本文之成文及其用法則與滿洲國文類似之點甚多故不詳說亦可也
一、本書之目次（音韻九章）（品詞篇上下廿四章）（文章篇三章）

忽十五版
簡易日語會話
中谷鹿二先生著 ◎定價六角 （郵費六分） （四六版洋裝二百七十頁）
啓者本號爲便利華人研究日語及文法起見、特請本埠關東廳華語講習會囑託雜誌善鄰主幹、中谷鹿二先生、編輯華人專用簡易日語一書、先生曾任青島守備陸軍翻譯官之職、精通華語對於中華風俗人情研究有素、此次應本號之聘窮推冥索彙集長歷時頗久、始成此書、內容豐富、會話適宜且對於『テニヲハ』等之用法、解釋猶爲詳盡、有志研究日語者手此一篇勝讀萬卷、本號在滿利多售起見、定價從廉諸君試觀讀之方知言之不謬也、

最新刊
實用日語辭典
權寧世先生近著 定價金壹圓貳角 郵費六分
本書係從前大連語學校講師即語學界權威者權寧世先生之近著本書由日滿華三國語言中、蒐集現行必要之實用語九千四百七十八句而組纂者、凡日滿華三國人、其初學者無論學生紳士及商工各界均有購而讀之必要、日本假名之用法依遵滿洲國日語教科書之編例及其他務圖初學者之易識而表現之例如チ爲ジヅ爲ズ又如チョウ等改爲キヨオ以統一發音者是也
發行處 大連市浪速町一三八番地 振替貯金口座大連五九番 大阪屋號書店 （支店）旅順 奉天 新京 京城

增進食慾 調整便通 提高營養

強力米太寶靈片、是含有維他命B_1塩酸塩純結晶的內服片劑、其含量每片〇・五瓩（一百單位）、故比之普通啤酒酵母製劑中的維他命B_1量、約有十倍之多。

食慾良、便通整、本來是健康人的必有現象、是故凡有食慾不振與便通不整的症狀者、在攝生上自非相當注意不可、而尤須注意於營養素維他命B_1的攝取。

蓋維他命B_1得賦活消化官的機能、即對於胃腸運動之弛緩不振與胃液缺少者、得使其胃腸運動活潑、胃液增加、一方面因胃腸運動活潑與胃液增加的結果、且得使食物消化與吸收作用旺盛、是故維他命B_1對於食慾不振與便通不整者、最能發揮自然的食慾增進與便通調整作用、並有提高營養之効、尤如用於肺癆等慢性病人以及病後之食慾不振、或消化機能衰弱者之消化不良與常習便秘等、堪收迅速而偉大的效果。

【包裝】100片 300片 各大藥房均有經售

總發行 武田長兵衛商店 日本大阪市東區道修町
滿洲總發行 滿洲武田藥品株式會社 奉天市大和區春日町

41(5)38

（詳細仿單函索即寄）

強力 米太寶靈片（メタボリン） 高單位維他命B_1劑

對於各種

化膿性疾患

無不奏効如神

淋疾　婦人病　丹毒　敗血症　瘍疔　水虫　中耳炎　齒槽膿漏

本療法之原理專爲內服極迅速能使體內細胞及血液之組織等各部發生強盛之抗菌力對於患部表面之効果無須贅論尤爲於潛入深部之淋菌有發揮盡致撲滅之偉大功効

抹殺淋片

（特密阿豐華香基二）

定價　錠裝　廿錠、五十錠、百錠

大阪市東區今橋二丁目　總發賣元　黑田藥品商會　振替口座大阪一九五番

瀟洒之容器．含白薇之香水

資生堂植物性ポマード

髮蠟

能使毛髮叢生美麗漆黑之髮蠟

髮蠟只能調整頭髮之髮蠟乃過度時代之髮蠟也、本品所有之養髮成分無混合物爲純粹之椿油所煉成光澤豐潤調整毛根使毛髮叢生乃唯一無二之髮蠟爲紳士必需之整髮料毛髮稀薄者失去毛髮美者黃色之毛髮者務請試用　一瓶一圓三角

東京銀座資生堂

蓋世無雙　治梅聖藥

新坦霸爾散

新坦霸爾散係環球馳名之最優秀製劑驅黴効力之超群無與論比爲一切臨床醫家諸位賞用無不讚稱。

特徵

効力優秀・大批生產

使用簡易・價格最廉

主治

本劑治療各期黴毒並由黴毒而起之種種隨伴症狀與豫防克奏偉効、再對於脊髓癆、麻痺性痴呆、回歸熱、由一般黴毒而來之疾患、癧疾、鼠咬症、瘴氣熱、熱帶莓痘等、奏効更著。

詳細文獻函索即寄

包裝　一號（〇・一五瓦）　二號（〇・三〇瓦）　三號（〇・四五瓦）　四號（〇・六〇瓦）　五號（〇・七五瓦）　六號（〇・九〇瓦）

製造發售處　第一製藥株式會社　本社 東京市日本橋區江戶橋三丁目　支店 奉天市琴平町三番地　天津日本租界伏見街二七

代售處　各地大藥房均有

肺活

專治男女各種肺病藥

氣管支炎肋膜炎肺結核
肺浸潤肺尖加答兒一般治療
治經過吃藥不好的肺病咳嗽
治虛弱病內傷後變的肺病咳嗽
治感冒傷風所得的肺病咳嗽
治秋冬二季加重的肺病咳嗽
治吐血咳血鼻連的肺病咳嗽
治氣短吐痰脈悶的肺病咳嗽
治兩肋腔疼胸疼的肺病咳嗽
治發燒食少肉瘦的肺病咳嗽
治氣虛心跳軟弱的肺病咳嗽
治婦女經血有病的肺病咳嗽
每盒五日分定價叁圓伍角外加
城寄藥用郵局小匯票掛號
要說明書請寄來郵票四分
製藥所 奉天市瀋陽區小南街二段一一八號合興福胡同西頭路南留春堂藥房總發賣
代賣處
奉天市中街西頭路北天元堂
小西邊門外寶卓路南興德堂
奉天大西邊門裡路北益生堂
新京商埠大馬路中西大藥房
濱江正陽十道街增壽大藥房
吉林德勝門裡大街新興藥房
營口永世街 中西大藥房
開原市街鹿大街 義和堂藥房
昌圖縣西大街 慎記大藥房
拜泉縣國光街 興盛公大藥房

廣告事務所新通電話　二一一八九七

身壯體健家富國强

NEOS A

肺結核（癆病）肋膜炎，貧血，神經衰弱，精缺，腎虛腺病質，潛伏梅毒以及一切虛弱體質

包裝　小瓶 一〇〇粒 二〇〇粒　各地藥房有名出售

內沃素A

ネオス

濃厚沃度維他命

本劑一粒中含有七五〇〇國際單位之維他命A，與一五〇〇倍於海帶草之沃度元素爲最高限度的強壯劑也。因此發揮壯身（補精）癒癆治梅毒等三大偉効，其絕妙的功驗，確較任何肝油製劑或强身劑，超勝數倍。即旺盛新陳代謝作用，神速排泄疲倦毒素，而補活動力以防過勞，增強體力，又補全身的榮養，且作用於甲狀腺，根本賦與旺盛精氣。且將潛伏於體內之梅毒菌與結核菌，破壞其原形而排淨一面淨化血液，使之越發旺盛。結果因以其綜合的功能必得絕對康健的身體。

總發行　東京市神田區神保町三　アルス（阿祿司）藥品部

NEOS A

胃病良藥

諾餌妙散片

ノルモザン

主治　胃酸過多・胃液分泌過多・胃痛・胃加答兒・胃痙攣・胃潰瘍・十二指腸潰瘍・宿醉・溜飲・噯氣等

◇每次兩片、日服三次、空腹時服

主成分 硅酸鋁　副成分 莨菪浸膏

【包裝】大粒 六片 一八片 四二片 九六片 一〇〇片 五〇〇片　小粒 十二片 一五〇片 三六四片

總發行　株式會社 武田長兵衛商店　日本大阪市東區道修町

滿洲總發行　滿洲武田藥品株式會社　奉天市大和區春日町

41(5)78

荷爾蒙配合的

雙美人香粉

內添粉撲

洋廣貨店均有出售

雙美人香粉、是現代最摩登的香粉、份子的細膩、粉質的純淨、爲任何種撲粉所不及、即配合最新發的「荷爾蒙」＝身體各機關的內分泌液＝若常用此項「荷爾蒙」配合的雙美人香粉、皮膚粗糙的婦女也能勻淨、伏貼膏無痕迹、她的香味又文雅又甜蜜、有使人陶醉的魔力、

雙美人牌化粧品總發行

大阪　中山太陽堂

（分行）大連・奉天・天津・青島

上海・南京・漢口

K1

經濟與產業

美受日蘇條約影響 亞洲特產暴漲
英國債券在市場江河日下

【紐約四日電】日蘇中立條約之締結報道傳來後、此間豫當地諸市場以異常之衝動、尤以股票市場最近呈異常混亂狀態、隨日蘇中立條約之成立、感日本向南方壓力增大而可憂慮之膠皮、而錫等亞洲特產物資遂異常昂騰、一方日本社債類僅一金圓二仙程度之浮沈狀態、此與美政府債以相當之壓迫、而多數人見於目下巴爾幹戰局予英側之不利、再加以日蘇問題之開展、對此戰局更抱不安之念頭而英國債券類所受影響更甚云、

察哈爾栽亞麻 成績斐然可觀

【張家口十五日電】日東紡織會社、以為察哈爾盟地方屬於亞寒地帶、其氣候風土、適於栽培戰時下日本必需物資之亞麻、於是昨年於張北、寶源、等三縣三百町步、貸與農民以北海道種亞麻種子、於保證制度下試驗進行栽培、然竟超乎預想以上、栽培亞麻、已獲成功、而農民亦認為較雜穀猶能多量收穫、故可獲一箭雙鵰之結果、同社因已決於今年度正式栽培、以張北縣為主栽培地、用地為四百町步、於寶源、察南、崇禮縣等地、各以百町步計為七百町步之耕地面積、進行栽培、更於張北設立亞麻工場、製作纖維、而亞麻仁油原料之樹脂、亦樹立購買計畫、再同社與指導農民栽培亞麻併行、更進行農村合作、計畫以鄉為單位、結成農村組合組織云、

日本在滿特殊會社 投資額數累增

【東京電】日本之對滿投資額、以前年為一大轉機、而減少其總額、然對在滿特殊會社及準特殊會社（計六十九社）之投資（股份支付）則有逐年增加之傾向及去年二月末由日本內地支給特殊會社及準特殊會社之資本、特殊會社為四億八千五百十七萬元準特殊會社為七千七百廿八萬元合計竟達五億五千二百四十五萬元之鉅、在支付資本總額廿四億七千一百萬元之中、約當百分之廿二、八、更與其他日本法人之滿鐵（日本側股份支付八億四千二百萬元）及朝鮮鴨綠江水電（日本側支付二千五百萬元）者加算之則日本在對滿會社支付金總額已不下十四億二千七百六十五萬之鉅、而以自建國以來逐年提高對滿投資總額之股份支付額而令人注目、姑舉對于特殊會社及準特殊會社之內地側支付總額五億六千二百四十五萬元中之主要者如左、（單位千元）

△特殊會社（三十八社）

日本政府	三四、三〇〇
三井	八、〇〇〇
三菱	六、〇〇〇
東拓	二九、二〇〇
住友	二、〇〇〇
鮮銀	一七、四〇〇
生命保險團	一七、六五〇
日本實業	
火災保險團	三、四五〇
紡績會社團	三、八五〇
	一九、五〇〇

△準特殊會社（三十一社）

帝國燃料	一三、〇〇〇
住友	二、七五〇
三井	三、五五〇
三菱	三、〇〇〇
東拓	二五、八〇〇
大倉	四〇、〇〇〇

鴨江採木公司 日滿評委會

【新京電】關於鴨綠江採木公司之資產評價之日滿評價委員會於十四日午後五時起、在駐滿日本大使館參事官邸有日本側委員花輪大使館參事官幹事好富大使館一等書記官及本省來滿之中川外務事務官、石原大藏事務官、滿洲國側委員、下村外務局政務處長、飯澤總務廳主計處長、橫山經濟部金融司長、伊藤林野局長幹事松田總務廳特別會計科長、深井外務局第二科長、內田經濟部金融科長、牧野林野局經理科長等日滿關係者出席、即行開會對於評價細目實行協議之結果、意見已趨一致、故日本側待政府回訓到達後、即可作最後的確定云、

毛皮類統制法改正 追加猫兎皮革

政府將改正毛皮皮革類統制品、最近向國務院呈其改正之要點、即追加猫兎皮屬統制毛皮之內、與改正舊有之五千萬以下罰金為五年以下之徒刑或三萬圓以下之罰金、

謀利用奉仕隊 使滿日米增產

【東京十五日電】農林省於十五日午前九時、在產組中金大樓、集福島、福岡、長崎、宮崎、鹿兒島、沖繩及近畿六府縣以外之各府縣經濟厚生主任官三十四名、本省側由平川經營課長等關係官出席、對於滿洲水田造成由每村而分村、派遣滿洲建設勤勞奉仕隊米穀增產底之計畫、作豫備的討論、此計畫目下與關係方面接洽中、由母村各向滿洲分村、以二千五百名壯年勤勞奉仕團編成勤勞奉仕團、迄播種時期之五月中旬、可到現地、即入開拓團、對水田耕作可能之農地、以一名五反一團二百五十町步為最少限度、一反收一石二斗一萬五千石以上之米穀、一夏之勤勞奉仕終了後、今秋十月歸國、又內地母村之勤勞奉仕田畑、為村全體之工作以勤勞奉仕共同耕作責任行之不使從來之生產量低下、加萬全的努力、活用既存勞力、日滿共通的增大每人之生產量並使內地農民對滿洲認識加深、以資分村計畫之促進、實一舉數得之策、共實施成績、殊堪期待、

滿拓資金計劃 近將認可

【新京電】滿拓本年度資金、因滿鮮拓統合、開拓政策躍進整備等、豫想相當增大、而凡有部面緊縮結果、結果、結局止得總額二億四千二百九十萬圓、對其該資金計畫、因與發行社債及其他日本豫算編成有關係、日前二宮滿拓總裁、東上折衝、結果業與關係方面成立諒解、對於興農部並拓務省申請認可中、近以三月末日令、正式認可、關於社債發行、豫想一部分由國內補充、俟與關係機關協議後決定之本年度資金計畫概要如左（單位千圓）

△資金

上年度滾存估計	四、三七三
貸放金收回估計	四一、五〇四
增資第一回繳納	七、五〇〇
訓練本部補助	四〇、五一三
社債實收計	一四七、〇〇〇
流動財產增加估計	三〇〇
貯藏品滾存估計	二四、〇八六
本年度利益金估計	四三五
營業收入中受入估計	六、二五四
社內留保金估計	一、九四四
計	二七三、九一二

△使途

本年度事業費豫算	一五一、七四六
滿鮮拓買收概算	七、五〇〇
訓練本部補助金交付	四〇、五一三
用品運轉資金	三五、一五〇
借入金償還估計	一五、二六五
社債償還估計	一五〇
營業經費所要估計	四、九二六
營業收入中未收估計	一、三六〇
鮮拓融通金	一五、二八二
次年度滾存估計	一、九九九
計	二七三、九一二

電業初繳增資 定六月二日

【新京電】滿洲電業伴同火力發電增新設與水力電氣一部發電送配電線之整備等本年度所要之資金約為九千萬圓對於此項之調達已由昨年末增資分一億六千萬圓之內約以四分之一為第一回資金、自四月十五日現在對株主實施舊株一株繳收新株一株於六月二日繳收之目下正值準備中株主之折衝大體亦順調、再如社債之調達大體五千萬圓程度之發行大體亦為容易者、此外社內保管金亦有幾分殘餘故目下之本年度之所要資金之調達亦必有圓滑之運用也、

鋼鐵懇話會成立
對規約草案正式議定

前者進行設立整備中之鐵鋼懇話會（暫稱）最近已將規約草案及會員決定、故定於十五日午後三時起、於滿炭會議室、經滿業、昭和製鋼、本溪湖煤鐵、日滿商事等各會社關係者之參集、舉行結成式、對規約及會員、於結成式席上、經審議後、正式決定云、

前在設立準備中之鐵鋼懇話會、近已決定規約草案、十五日午後三時在滿炭會議室、舉行發會式、高碕滿業副總裁、小川日滿商事理事、七久保田昭和製鋼理事外、滿業日滿商事、昭和製鋼、本溪湖煤鐵、東邊道開發、滿洲住友、金屬、鞍山鋼材、日滿鋼管、滿洲羅爾、滿洲鑄鋼、久保田鑄鐵管等各業者關係者並臨席人員之政府側北野經濟部礦山司長以下關係官等三十餘名出席、審議規約草案後、正式決定、次決定懇話會全員及幹事會計、關於當前鐵鋼諸問題、有所種種協議、午後五時散會、本會役員之趣旨、在現下時局、鑑於鐵鋼業所占絕對的地位、順應國策、以資鐵鋼等健全發達、本此見地、各關係業者相互緊密連絡、以謀疎通意志、其性與日前設立之石炭協議會相同、為業者自治的連絡懇談機關、政府對於該會健全之發達與適切之運用、頗有非常期待、有要請之場合、政府關係官出席會議、今日在滿洲國鐵鋼業發達上、頗齎巨大成果、該會規約要點及會員指名如左、

規約

一、本會 稱為滿洲鐵鋼懇話會、

一、本會以滿洲製鐵業者滿業及日滿商事為會員

一、本會署常任幹事二名及幹事若干名、常任幹事為滿業及日滿商事二社幹事由會員互選、任期一年、但不妨連任、

一、本會每三個月開定例會議、又應於必要、開臨時會議、

一、本會之會議、應於必要、要請政府關係官出席、幹事於十五日之該會席上互選結果、滿洲住友金屬工業及昭和製鋼二社中選、

△會員（括弧內代表者）

滿業（高碕副總裁）
昭和製鋼（久保田理事長山本商務部次長）
本溪湖煤鐵（成田新京出張所長）
東邊道開發（奧村常務理事）
滿洲住友金屬工業（石營業部長）
鞍山鋼材（梅津常務取締役）
日滿鋼管（町田營業部長）
滿洲羅爾（目黑取締役）
滿洲鑄鋼（橫尾取締役）
滿洲久保田鑄鐵管（市川常務取締役）
日滿商事（小川理事長南常務理事）

設立密山煤礦 滿炭側出資額決定

【東京電】關於密山炭礦之設立、自理事長之人員決定後、進行狀況、極為順利、然為於六月末舉行創立總會計、現在積極進行準備中、但滿炭出資、為於同時對於密山既往投資額約八千萬圓、僅以二千六百六十萬圓為現物出資、已經關係當局諒解、餘額五千三百四十萬圓、由滿炭讓與新設會社再隨新會社之設立、滿炭資產、已減少如彼數目、故同社由鐵業財團擔保之既發債以六千萬圓為限度、由滿洲國政府補償云、

哈英系麥加利銀行 近日正式關閉

在哈爾濱之英國側麥加利銀行支店、前以特產金融為中心、已獲相當之業績、然商行業務、近來頗受滿洲國經濟的強化之影響、故貯金放款均陷於不振狀態、因而同行支店、本年初已向經濟部申請許可閉鎖之事、然貯金及放款善後處置已進行完了、故於一日中經濟部已將行正式閉鎖認可通達同行之放款、大體已然獲收、貯金二萬元、由正金銀行接收、關於右項之兩銀行間之接收、十五日中已進行終了云、

勞工主事着任

【阜新】勞工協會主事調轉去後、其新任栗本敏三氏、已於本月八日、前來着任、並歷訪各機關、作新任之挨拶云、

滿洲葉煙會社 指為輸出業

【新京電】經濟部當局伴隨國策為解決全國民吸煙難、將依貿易統制法第四條之規定、由康德八年四月廿日起指定滿洲葉煙草株式會社葉煙葉梗及煙末之輸出業者云、

生必理事來營

【營口】滿洲生活必需品會社常務理事木村正道理事長島田茂、商品調查科長肱岡武夫、秘書谷哲雄等、一行四氏、於昨十四日午後四時四十五分、搭乘滿鐵列車蒞營、當往生必營口事務所、並倉庫及其他關係聯絡機關、視察一切云、

行市（四月十六日）

金銀

△銀塊
倫敦
還卯
紐約
孟買 六三留比十分之一
孟特里爾
十一月 六三留比十分之八
△金塊
倫敦 八鎊八先令八分之一
紐約 三五弗

滙兌

美日 〃 二三弗四七
美華 〃 五弗四八
英日 〃 一志二片二分之一
英華 〃 三仙十六分之二
英美 〃 四弗二仙五〇
英美 〃 三片十六分之七

商品

△棉花
大阪（前場第一節） 五月 [illegible] 六月 [illegible] 七月 [illegible] 八月 [illegible]
紐約 現行 一一仙一八 五月 一一仙一四 七月 十月
孟買 卜羅吉 [illegible]留比
沃謀拉 [illegible]留比
高拉 [illegible]留比四分之一
△綿布
大阪（前場第一節） 四月 [illegible] 五月 [illegible] 六月 [illegible] 七月 [illegible] 八月 [illegible] 九月 [illegible]
△生絲
橫濱（前場第一節） 現行 [illegible] 五月 [illegible] 六月 [illegible] 七月 [illegible] 八月 [illegible] 九月 [illegible]
△小麥
芝加哥 七月 九一仙 〇分 九月 九〇仙 八分之一 十月 九〇仙 四分之三
△麻袋
喀爾喀多 青麻 亞麻

治愈痔漏淋病

敝人患痔瘡多年初得時肛門刺癢並疼痛偶乾燥每逢大便下血或多在肛門兩旁長出一個疙瘩內裡有膿漏後又在肛門兩邊長出數個小包疼痛甚劇不到十天包即潰破流出膿血很多瘡口自封自破各處診治時好時犯此病一年比一年沉重肛腫脹破爛數塊痔管流濃流水腥臭難聞行步困難坐臥疼痛大便時更為困苦成為痔漏敝人十幾年的診治受盡針刺刀割之苦服藥無數終無功效春秋更重苦澀亦極困報見有感謝玉德堂來函盒服後很有奇效藥未服完即將我久治不愈的痔漏完全治愈真是痔漏之神藥再有敝內弟李世林患淋病一年多今年又患破傷魚口鼠蹊尿道腐爛膿水淋漓小便時痛澈心腑夜不安眠服藥很多屢治未愈在玉德堂支店買的『撲毒丹』十付『滌淋丹』十付服後即將屢治不愈的破傷淋病霍然治愈敝等感治愈之恩無以為報謹將愈病經過登在報端用申謝意並介紹男女同病者購服此藥而同享健康之幸福是敝所願也『滅痔丸』每盒四十付六元五角『撲毒丹』十付五元『滌淋丹』十付五元治男女各種淋病△外埠患病者購藥去信即可△玉德堂藥店在奉天大南門二段八八號支店在奉天北市場登瀛泉東鄰北樓房便是

感謝人奉天工業區碼發長 田豐年 李世林 同啓

梅毒淋病

△若在春天△最為污穢△最易變病△最易重犯△『撲毒丹』治男女各期梅毒軟硬下疳魚口便毒橫痃血疳小便腫爛尿道腐爛膿血淋漓腥臭難聞咽喉啞齒落髮禿梅毒入骨筋骨疼痛痘疹疥癬或餘毒後犯升天落地及一切梅毒病症一服即愈決不再犯不妨害生育根本治愈真治梅毒之良藥也藥價十付五元△五付三元『滌淋丹』專治男女急慢性淋病五淋白濁風火寒淋毒濁淋漓尿道疼痒淋瀝便口尿不通暢小便時疼痛尿道破爛流膿流水小便腫爛腎子腫疼及一切因淋病而起各病無論輕重服後立愈永不復犯照常生活淋濁良藥藥價十付五元五付三元外埠患者滙款購藥不加寄費

總售處奉天北市場登瀛泉東鄰北樓房便是 玉德堂藥店

民益鐵工廠出品

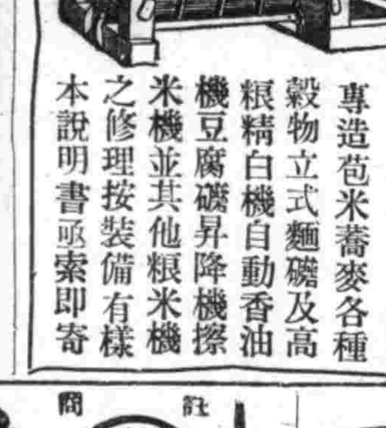

專造苞米蕎麥各種穀物立式麵磯及高粱精白機自動香油機豆腐磯昇降機擦米機並其他粮米機之修理按裝備有樣本說明書函索即寄

發明發賣人王伯勳

奉天 小西區惠工街三段三九（工業區一馬路）

雀斑 酒刺 特效藥

容粉專治男女面部雀斑酒刺疙瘩面膚粗糙皺紋破裂黑黃各病無論輕重一搽此藥即愈藥價一元外埠滙款購藥不加寄費奉天北市場登瀛泉東鄰北樓房便是 玉德堂藥店

增血素

各埠代售 總發行 奉天北市場十八經路天德堂

分讓白色萊克亨雞雛

自家育種記錄鷄二千羽信用本位發送嚴守時日自二月一日起續出雛（函詢要郵票四分）

營口市綏定區美德街一三

營口電力家禽孵化場

健胃固腸丸

註冊商標

整理腸胃 唯一靈藥

功能
補胃整腸專治
紅白痢疾痧疫
胃痛腸炎消化
不良吐瀉腹痛
胃腸衰弱各症

總發售處 株式會社 谷回春堂大藥房 大阪市東區伏見町

絕對健康長壽法

可包您一家無毒無患

東亞唯一神秘靈藥

掃除一切病毒梅毒

梅毒—破壞青少年的活力、損傷老年期的精力以縮性命、險無可比。但一服『毒掃丸』對於一切梅毒疾患、根本發揮最完璧作用、一面殺淨梅毒菌、一面淨化血液、使之旺盛循環、以促新陳代謝機能、如何兇險的梅毒、均可簡單根治、且如中老年期的血壓昂高、腦溢血等一切防止於未然、却得壯強精氣、萬請速服本劑、以期一家之無毒健康而招滿堂和氣。

藥價 重症用 二元 三元 五元 十元 普通用 五角 一元 二元 三元

各地大藥房均有出售

日本・東京・神田 總行 山崎帝國堂

毒掃丸

對於胃腸炎症更有奇効！

常備靈藥 仁丹！

功能解除胃腸病苦、人所共知……

尤其是對於胃炎・腸炎・顯奏奇効！

仁丹主治
胃口不開 食積不消 氣急心虛 傷寒中暑 時令疾病 胃火氣臭 惡醉宿醉 惡心嘔吐 船車暈醉

爲期全縣街村綠化

—縣署擬定造林計劃—

綠化可期

【本溪】縣公署實業股、爲使全縣各街村綠化、澈底實施、俾資達成造林之計劃起見、於本月九日及十日、亘兩日間、於本署會議室內、召集各街村長及吏員等出席參加之下、舉開造林講習會、計劃依街村之共本財產、對造林有望者着眼、以照財政百年之計、規定造林事業以三十年百萬町步爲目標、第一期爲初年以縣下十萬町步、按造林之轉成、年預算爲三十萬圓、本年以一萬町步、植樹二百五十萬株爲目標、關於樹種爲唐松及其他共兩種、目下着手準備購入中、將來全縣綠化、可以期待云、

專以妻放鷹欺騙 財禮騙到手潛逃

【哈爾濱】道外南十六道街門牌三十二號住戶劉海山奉天人、素無正業專依其妻劉王氏及其長女劉淑懸年十九歲、以放鷹爲生、曾在奉天市放鷹數次、後因官家偵緝日緊劉某深恐官家拿捕、故於去年春季、由奉天携帶其妻女來哈、一來避禍、二來仍操作放鷹生涯、所以劉淑懸不時在外引誘一般青年、因淑懸姿容秀麗、故尾追者大有人在、同時於去年冬季淑懸時常出入十六道街國泰電影院爲引誘男子根據地、因此之故、始結識道外北十四道街房產家趙勝魁者、二人初度以眉目傳情、一見傾心、所以劉淑懸即約趙某至其家中、而其父母本來依賴其女打野妓及放鷹生活、當發給其女兒一個方便、嗣後二人双宿双飛、毫無間隔、嗣後劉海山及其妻劉王氏、見趙某業已上了圈套、並迷戀淑懸、叫坐子不敢站立、劉王氏即向趙某進言、擬將淑懸許配與伊爲妻、趙某聞言、喜歡非常、結果向趙某索要錢財國幣一千元、並担負劉氏夫婦度日一切化費、趙某並聲言將來於結婚後、再繼續供給生活費用、經双方議決後、趙某即交給劉王氏國幣一千圓作爲聘禮、趙某於本年正月間即着手籌備結婚事項、孰知劉海山夫妻得利一千元財禮、竟於上月二十二日午前全家私行遷移、不知何處、待之翌日趙某前往時、一見屋中空空、即訊問更夫劉海山搬在何處、究竟搬在何處誰亦不知、趙某經派人四出查找無下落、趙某又聞他人傳言劉某專依妻女放鷹始恍然大悟被騙、但是發覺已晚不濟於事、只得甘認倒霉云云、

謀無線電匣普及 擬設彩票制

【新京】負有提高人民文化使命之無線電、刻已成爲家庭所不可缺少之物品、滿洲電電會社、因鑑及除主要各大都市外、尙有其他地不知利用、該會社爲謀急速普及計、特計劃自本年度六月一日始至七月三十一日止、爲有彩賣出期間、於該期間內、凡購買電電型無線電一臺者、即附給獎券一張、於九月十九日、用抽籤方法決定得彩之等次、場所即於新京電電會社本社內、由警察官、新聞記者、會社關係等參加舉行之、於當日內頭彩至四彩、即利用放送報告、以下各仲彩者、十五日後、揭示於各販賣所、並於抽籤後之同時、由會社用信件通知之、仲彩者、即可用獎券至販賣兌換、關頭彩二名、各千圓、貳彩四名、各參百圓、三彩八名各百圓、四彩三十名各五十圓、五彩百五十名、各十圓、六彩爲五枚一組之官製明信片、共四萬四千餘名、頭彩至五彩之得獎者、給予有獎儲蓄債券、現該會社、正向警方呈請許可中、俟得許可後、即能按照計劃實行云、

道德會新事業 講習班懷幼園發會式

【開通】縣道德會、爲啓發人民智識、宣揚東方道德、俾老安少懷、各享王道恩澤計、特行舉辦講習班及懷幼園、於日前午前十二時許、舉行發會式、當時各機關首領地方士紳及一般會員等、均行參加盛典、所有儀式頗爲隆重云、

開催經濟講習會

【鳳城】鳳城縣長邵立棟氏、蒞任以來、對於政務急極整理、凡庶民有艱難困苦、極力拯救、以蘇民困、近鑒於非常時局之下、物資缺乏、奸商乘機暴利、雖有經濟警察之設、能否盡善盡美、實有研討之必要、是以特召集各警察署保安經濟責任擔當者警尉、警尉補於月之七日在縣公署會議室開催講習會、期限爲兩星期、專對經濟問題研討萬全對策、以期無遺憾、而確保民生云、

兵事担當者 紛紛蒞北見學

【北鎭】縣第十徵兵區自開設以來、異常强化活躍、自願請纓者、頗不乏人、堪稱王道協和日益昌明之朕兆耳、以故錦州省民政廳爲官山口氏、錦州市兵事要員、義縣國兵民籍股長等、先後紛紛蒞北見學云、

協會及進德校 蒙徵兵官獎勵

【北鎭】縣協和會縣本部事務長薛士朋、囑託潘義綱兩氏、對於徵兵宣傳協助異常出力、成績卓着、及溝帮子驛進德校校長國口多一郎氏、於前次於溝帮子街徵兵署實施壯丁檢查之際、率同一般學生勤勞奉仕、不無微勞足錄、茲於日前由徵兵官徐秉文、北鎭縣長王蘊珂氏分別予以表彰、並各給獎金一封、藉酬勞勛、而勵有功云、

開父兄座談會

【北鎭】縣城北街雙塔國民校校長楊錫林氏、爲宣達教育趣旨、聯絡家庭情感、並闡發國兵之意義使一般家長充分理解起見特於四月十二日午前十時於該校開催學生父兄座談會暨學藝會云、

爲討論各重要議案 協和會開催委員會

十六日午後一時在市公署

【營口】茲與亞聖業着着進展之際、對於協和工作之滲透上已成爲整備時局之必要要求、似此爲謀對於日滿一體高度國防國家體制、使無論發生任何事態時均有應急對處之準備、同時並建設我國建國理想之民族協和之王道樂土、以安定民生、增進福祉暨發文化、而求國運隆昌從成東亞新秩序建設之使命、鑑於以上情形之協和會營口市本部、頃定於本月十六日午後一時在市公署會議室開催本部委員會、討論如左記之各項議案一、關於本部長、副長之件、一、關於市之件聯(委員、協議員並議長副議長之選定、議案整理)、一、關於協和劇團之件、一、其他、

註冊商標 協和 預備家庭的福音 造成自体的健康 協和藥

當治 胃弱、消化不良 頭暈目眩、車船迷暈、酒醉煙餘 服之有効

當治 時行眼病、瘀眼 上火眼、眼珠黚污 爛眼邊兒、花眼 [illegible]眼、血斑眼 乏傷眼、雀矇眼 把乾淨指頭可抹上眼胞邊兒此藥

當治 凍傷、切傷(刀傷) 打傷、刺傷、裂傷 擦傷、火傷、痒疹 面創、鬆瘡、咬傷 蟲害、腫瘍、火疱疹 皮破傷、靴擦傷、傷[illegible] 皮膚炎症、濕疹

總批發處 奉天市大西邊門外路北大街五〇 株式會社 協和製藥公司 電話(二)三一二一番 振替口座奉天二九二一番

本社 日本奈良縣御所町

神經痛 得妙賴此 三十分鐘 確見卓効 粉抹罨療劑

新築落成 歡迎顧客

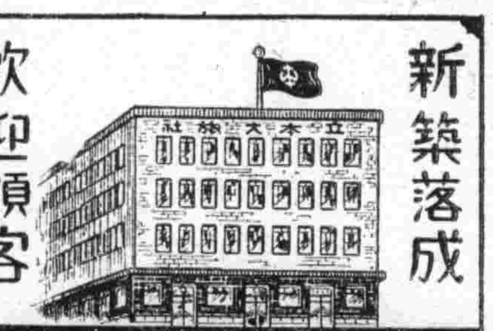

立本大旅社

諸君久待望的理想旅社開幕了!!

客室寬濶 西式臉盆 清潔衛生 溫涼水道 安全舒適 電灯電扇 招待慇勤 暖氣電話 久持信用 無不完備

大連市西崗新大街南首 電話 營業部(三)五三一七 旅客部 三一〇六番

刊行新書預告 予讀書界齎來一大福音

巴金傑作 家

巴金先生的小說、已經世有定評盡人皆知用不着我們再以拙省的筆、來饒舌介紹了、本篇的『家』是先生最得意的傑作、堂堂數百萬言長凡六百餘頁、敝行不惜重資、予以刊印、按國正確精製兩大厚冊定價貳圓五角定於二十日內即行問世但在未出版前定購者特別優待只收壹圓(郵費另加貳角)愛讀者希速購買

(各大書局皆有代售) 實業洋行出版部 大連市尾上町四 振替口座大連八二七 電話三一七六〇番

協和劇團 國際 GEKITO

南市場 電話二一六一二 公演日期 四月十六日 十七日 十八日 三天

今天劇目 1、清平樂 編劇蟲女 導演雨人 2、家 編劇劉白 導演黑風

同時電影 東寶公司出品 有聲滑稽人情偉大新片! 子守唄 ロッパ

下期驚人消息 北京京劇 晚間 富連成演劇團 著名武丑葉盛章 全團六十餘人登台演唱拿手好戲

書間電影古裝聲片 碧玉簪 主演陳雲裳

商埠大舞台 星期四日戲 晚六時開名劇 九麟童 崔韻笙 晚場 筱九霄主演 八本西遊記孫悟空 大鬧三清觀 所用道具完全仿造 製裝法典經而製

天光電影院 十六日 十七日 十八日 公演 明星公司有聲巨片 夜來香 胡蝶主演 加演滿映新聞一二〇 下期 杜十娘

天樂有聲大戲院 城內鼓樓南灰市 電話四二一八二 十六日 十七日 十八日公演 新華公司有聲古裝巨片 忠義千秋 姜修 王獻齋 王元龍 主演 加演滿映新聞一百二十二報 下期 前集 三笑

亞洲電影院 十六日 十七日 只演兩天 上海滑稽巨片 王先生作壽 主演湯傑 加演滿映新聞一百二十二報 下期 上海新片 王先生夜探殯儀館

光陸 CAPITOL THEATRE 十六日 十七日 公演 新華公司出品 離恨天 王人美 劉瓊 主演 加演滿映一二二報 十八日演 王先生夜探殯儀館 新華公司滑稽巨片

光明電影院 城內鼓樓南勸業商場 電話四二八八號 十七日 十八日 兩天 藝華公司巨片 初戀 張翠紅主演 同時加演 子供滿洲 一、二輯 下期 黃天霸

雲閣電影院 十四日 十五日 十六日 十七日 演 明星公司特殊貢獻 有聲神怪奇離新片 濟公活佛 尤光照 周起 龔稼農 蒙納 主演 加演滿映一二一報 下期又是佳片 西廂記

頭痛 ???

天字牌頭痛丹 立刻止痛 馬上舒適 功效神速 百病包中 藥性和平 男女咸宜

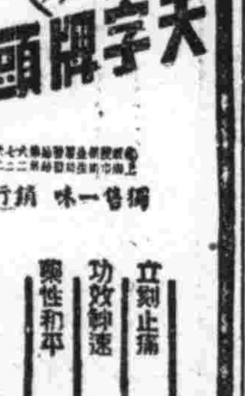

總發行所 上海百中堂藥房

新吸著療法劑 阿得蘇平 ADSORBIN

毫無毒性，吸收力强大，顏色合宜，易於服用，價格低廉。

(主効) 下痢(瀉壯)，便祕，異常醱酵及中毒諸症。於服用後短期內必見功効。

SANKYO 三共 東京市日本橋室町 三共株式會社 駐在所·天津常盤街·上海崑山路 奉天市琴平町一〇 滿洲三共株式會社 出張所·大連市台山町四〇

森永牛奶糖

增加智慧强壯體力 補助正常發育之兒童必要之十種榮養素